

# La psiquiatría en la provincia de Lugo desde el siglo XIX hasta mediados del siglo XX

Desde mediados del siglo XIX comienza a articularse la Beneficencia Provincial, promovida por el *Real Decreto de Internamiento y Observación de Dementes* de 1885.

En ese momento, en Galicia, no se contaba con un desarrollo científico-médico, ni con recursos ni infraestructura en el campo de la psiquiatría, por lo que los enfermos se derivaban al Manicomio de Valladolid, en el exconvento de Prado a las orillas del río Pisuerga.

En julio de 1885 se funda el Manicomio de Conjo, en Santiago de Compostela, iniciando un nuevo período en la asistencia psiquiátrica gallega. Sin embargo, los precios abusivos del Centro llevan a que en 1906, una vez más, se trasladen los pacientes a Valladolid.

Orden de día: se aprobó en el dictamen de la Comisión de Beneficencia, proponiendo:

1. La Comisión se dirige al Manicomio de Conjo proponiéndole que rebaje hasta 1,25 ptas. las dietas diarias de los locos que allí sostiene la Diputación (...).
2. En caso de que no sea aceptada, la Comisión gestionará con la Diputación de Valladolid el contrato para instalar en el Manicomio que allí sostiene a los dementes que sostenemos en Conjo (...).

Boletín Oficial de Lugo, 248, de 30 de octubre 1906  
ADPL sig21355.1

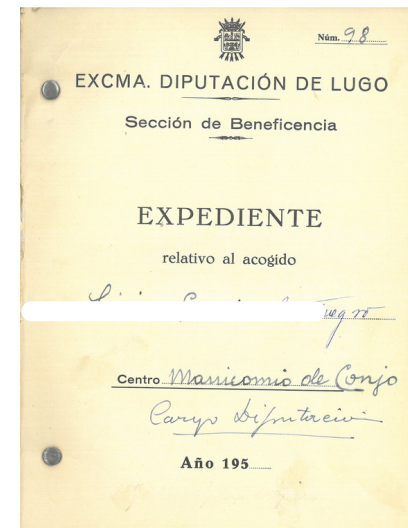

ADPL sig.4546

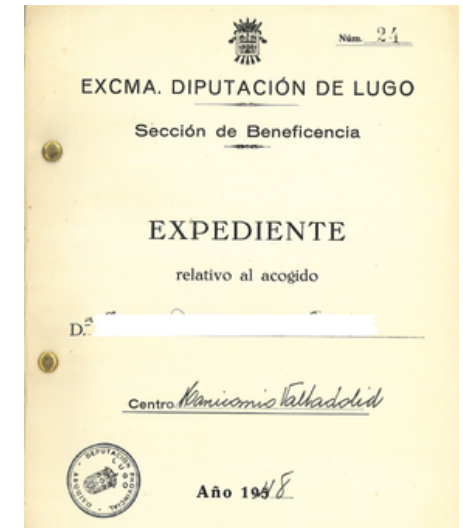

ADPL sig.4546

ADPL sig4548

En el año 1910 el Dr. Ricardo Núñez funda, en una aldea de la zona de Sarria, un pequeño centro privado sin fines lucrativos conocido como Manicomio de Vilapedre, que funcionará como psiquiátrico provincial hasta 1953.

Además de los ingresos en Vilapedre, Valladolid y Conjo, desde 1917, los enfermos psiquiátricos se internaban en los hospitales provinciales. En el caso de Lugo, en el antiguo Convento de Santo Domingo, con Rafael de Vega como director; y, a partir de 1930, en el Hospital de Santa María, que contaba con un pabellón dedicado a dementes.



Excma. Diputación Provincial (1958) Hogar de Santa María. *Revista Lucas*, 1, 28.



El problema de atención de los enfermos psiquiátricos tuvo solución al construirse en las cercanías de Riberas de Lea un edificio ajustado a las más modernas técnicas de construcciones hospitalarias. De esta manera se resolvían, en parte, los inconvenientes de trasladar a los enfermos a centros hospitalarios de otras provincias, lo que ocasionaba un cuantioso desembolso por parte de la Diputación y alejaba a los pacientes de sus familiares.

Durante el siglo XX, el Hospital Psiquiátrico de San Rafael de Lugo, también conocido como Manicomio de Castro, desempeñó un papel destacado en la atención psiquiátrica de la región, proporcionando tratamiento y cuidado a personas con trastornos mentales en la provincia de Lugo.



Hospital Psiquiátrico San Rafael: recibidor (c. 1960) ADPL sig6905.328



Jacinto Argaya Goicoechea e Manuel Pardo y Pardo (c. 1960) ADPL sig6905.301

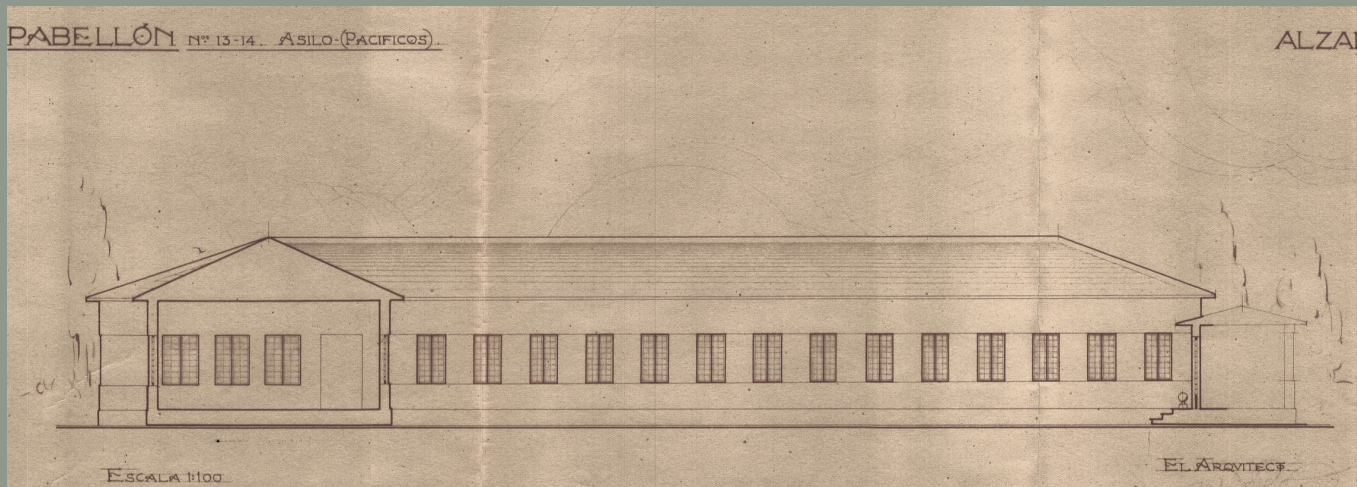

Vila López, Alfredo (1943) *Pabellón n.º 13-14 Asilo (pacíficos)*. [Plano] 1:100. ADPL sig17805.2

En 1954, en una parcela de unos 43.000 m<sup>2</sup>, se pone en marcha el Hospital de Castro, situado a unos 17 km de Lugo. Como director, el Doctor Ángel Usero Tiscar, médico especializado en Neuropsiquiatría y Secretario de la Junta Provincial de Asistencia Psiquiátrica.

Extracto de las resoluciones de mayor importancia adoptadas por esta Presidencia durante el mes de noviembre del último (...): adquisición de enseres y efectos para instalación y puesta en marcha del Hospital de Castro, por 27.610,47 pesetas

Boletín Oficial de Lugo, 8, de 12 de enero de 1954.  
ADPL sig21396.1

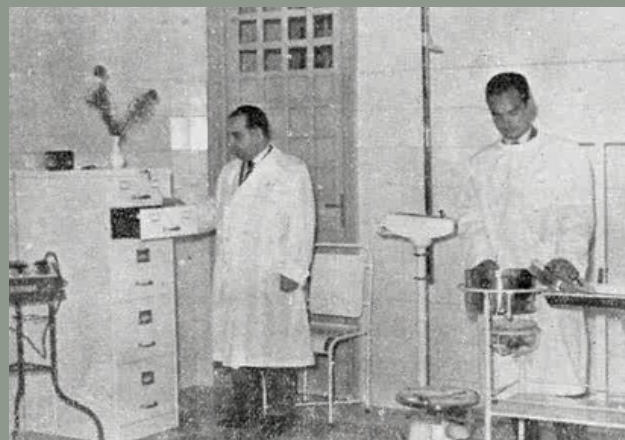

Excm.a. Diputación Provincial (1958) Dr. D. Ángel Usero Tiscar y Médico ayudante. *Revista Lucus*, 1, 23.



Obras en el Hospital Psiquiátrico de San Rafael (s.d.) ADPL sig3331.106



Obras en el Hospital Psiquiátrico de San Rafael (s.d.) ADPL sig3331.107



Obras en el Hospital Psiquiátrico de San Rafael (s.d.) ADPL sig3331.108

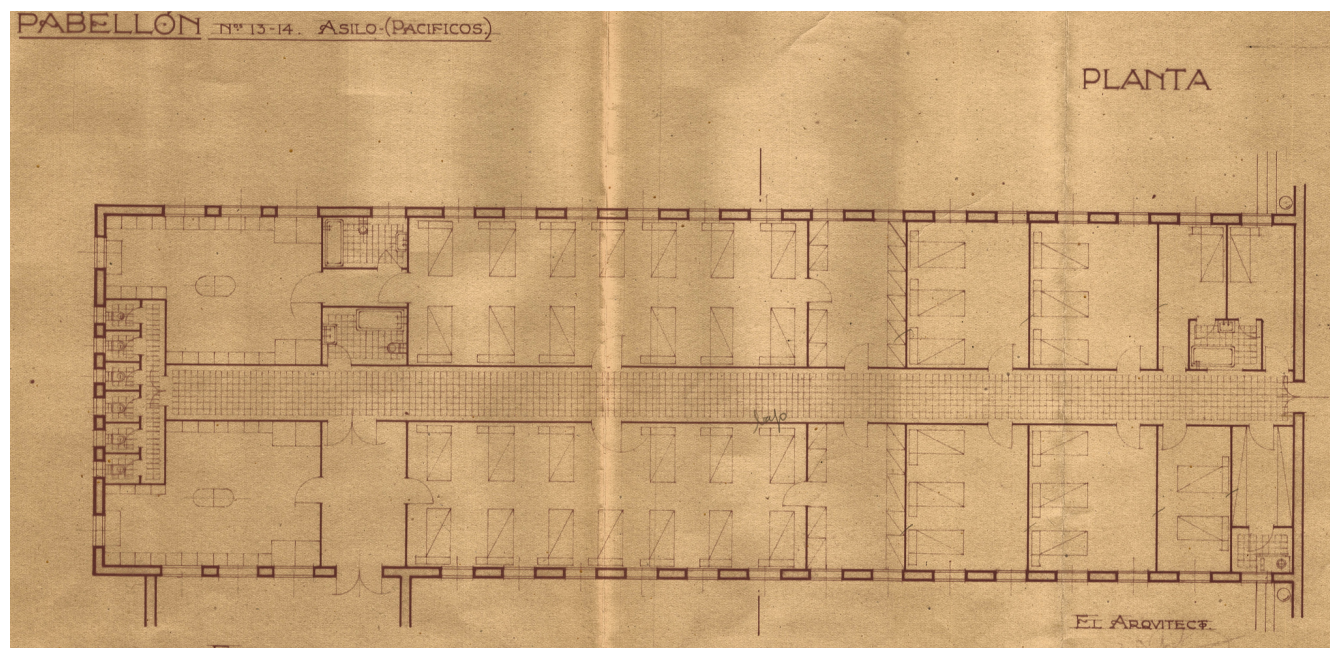

Vila López, Alfredo (1943) *Pabellón n.º 13-14 Asilo (pacíficos)*. [Plano] 1:100. ADPL sig17805.2

Se trata de una edificación monobloque en planta baja, excepto el pabellón principal frente a la avenida de acceso que consta de una planta alta destinada a la vivienda de la Comunidad Religiosa, del Capellán y del Médico.

Consta de doce pabellones dispuestos simétricamente comunicados por medio de galerías. Entre ellos, la sección Hospitalaria, comedores, uno central destinado a la clínica y una amplia capilla, y, por último, el de los servicios generales, compuesto por la cocina, lavandería, desinfección, etc., que, a su vez, contaban con anexos para la sala de calderas, leñera, matadero y cocheras.

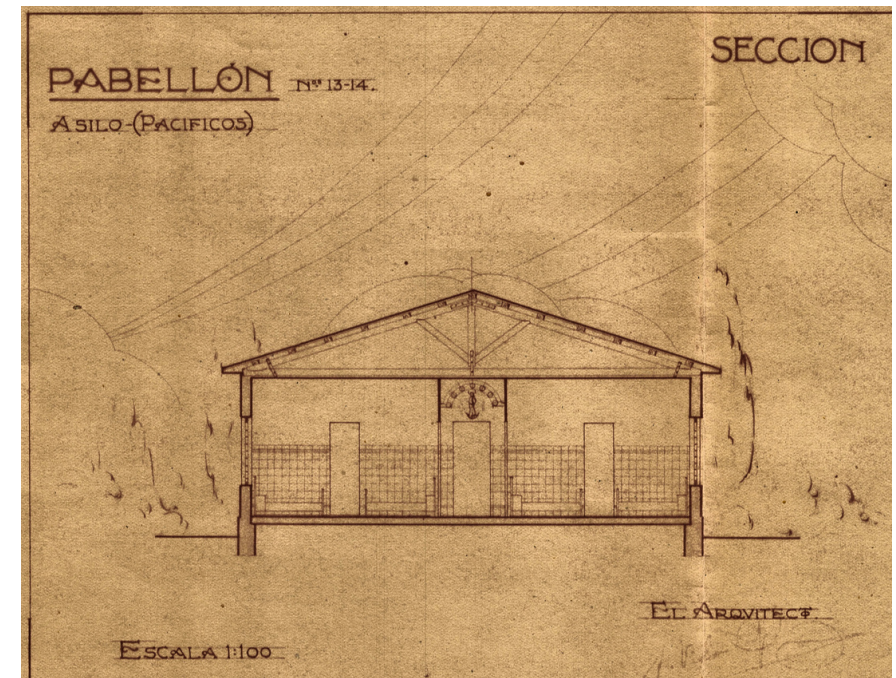

Vila López, Alfredo (1943) *Pabellón n.º 13-14 Asilo (pacíficos)*. [Plano] 1:100. ADPL sig17805.2

Los *frenocomios* de la época intentaban cambiar el aspecto de las celdas de aislamiento que se asemejaban a prisiones mediante la aplicación de la ergoterapia, y así demostrar que los internos eran "capaces de dar un rendimiento social". Esta terapia ocupacional, combinada con electrochoque y *Largactil*, tenía como objetivo disminuir los signos de "embrutecimiento y deterioro de la personalidad" (*Lucus* 2, 28). Se basaba en un sistema gradual según las capacidades de los enfermos; las secciones variaban desde la huerta, carpintería, limpieza, cocina, costura, albañilería hasta ocupados de índole intelectual e, a cambio, recibían recompensas como golosinas o tabaco.

La finalidad de la laborterapia, ludoterapia y la gimnoterapia era, según Usero, luchar contra las causas conocidas e inevitables de la locura, como la sífilis, el alcoholismo, las toxicomanías, problemas sociales, económicos y afectivos.

Entre los resultados de la terapia ocupacional y el electrochoque se menciona que los pacientes destruían menos ropa, no causaban desperfectos en el establecimiento y apenas necesitaban medicación sedante.



Excma. Diputación Provincial (1958) Aspectos del Hospital Psiquiátrico de San Rafael. *Revista Lucus*, 1, 23-24.



Excma. Diputación Provincial (1958) Consideraciones sobre algunos aspectos de la organización ergoterápica en el Hospital Psiquiátrico de San Rafael. *Revista Lucus*, 2, 26-27.



Terapia ocupacional cos internos (1958)  
ADPL sig3331.176

Terapia ocupacional cos internos (1958)  
ADPL sig3331.177

## FUENTES PRIMARIAS:

- Boletín Oficial de la Provincia de Lugo, 248, de 30 de octubre 1906. ADPL sig21355.1
- Boletín Oficial de la Provincia de Lugo, 8, de 12 de enero de 1954. ADPL sig21396.1
- Boletín Oficial de la Provincia de Lugo, 101, de 6 de mayo de 1953. ADPL sig21395.2
- Boletín Oficial de la Provincia de Lugo, 104, de 9 de mayo de 1953. ADPL sig 21395.2
- Boletín Oficial de la Provincia de Lugo, 104, de 10 de mayo de 1954. ADPL sig 21396.1
- Boletín Oficial de la Provincia de Lugo, 248, de 2 de noviembre de 1954. ADPL sig21396.1
- Excma. Deputación Provincial de Lugo (1954) Actas Comisión Provincial. ADPL sig 11115.4

## BIBLIOGRAFÍA:

- Exc. Deputación Provincial de Lugo (1958). Servicios de la Diputación. *Rev. Lucus*, 1 (1) 15-16.
- Exc. Deputación Provincial de Lugo (1958). Hospital Psiquiátrico de San Rafael. *Rev. Lucus*, 1 (1) 23-24.
- Exc. Deputación Provincial de Lugo (1958). Beneficiencia. Datos referentes al año 1957. *Rev. Lucus*, 2 (1) 14.
- Simón Lorda, D., Bustos Cardona, T. y Estévez Gil, X. (2014). Espacios de reclusión y de atención a la locura en la Galicia (España) de finales del siglo XIX y primeros años siglo XX en Pereira, A. L. y Pita, J. R. (Ed.) *IV Jornadas Internacionais de História da Psiquiatria e Saúde Mental (43-53)* Grupo de História e Sociologia da Ciência e da Tecnologia-CEIS20 e Sociedade de História. <http://hdl.handle.net/10316/46241>
- Simón Lorda, D., Bustos Cardona, T. y Estévez Gil, X. (2015) Interín no pasen al manicomio: locura y reclusión en Galicia-España (finales siglo XIX y primeros años del siglo XX). *Rev. Asoc. Esp. Neuropsiq. [online]*, 35, (125) 93-110. ISSN 2340-2733. <https://dx.doi.org/10.4321/S0211-57352015000100007>
- Simón Lorda, D. y González Fernández, E. (21 de febrero de 2005). *Psiquiatría. El Manicomio del Dr. Ricardo Núñez: Historias de Lugo- Galicia- España (1885-1953)* <http://psiqu.com/2-9160>
- Usero Tíscar, A. (1958). Consideraciones sobre algunos aspectos de la organización ergoterápica en el Hospital Psiquiátrico de San Rafael. *Rev. Lucus*, 2 (1) 26-28.