

Archivos

LVCVS

REVISTA DE LA EXCMA. DIPUTACIÓN PROVINCIAL

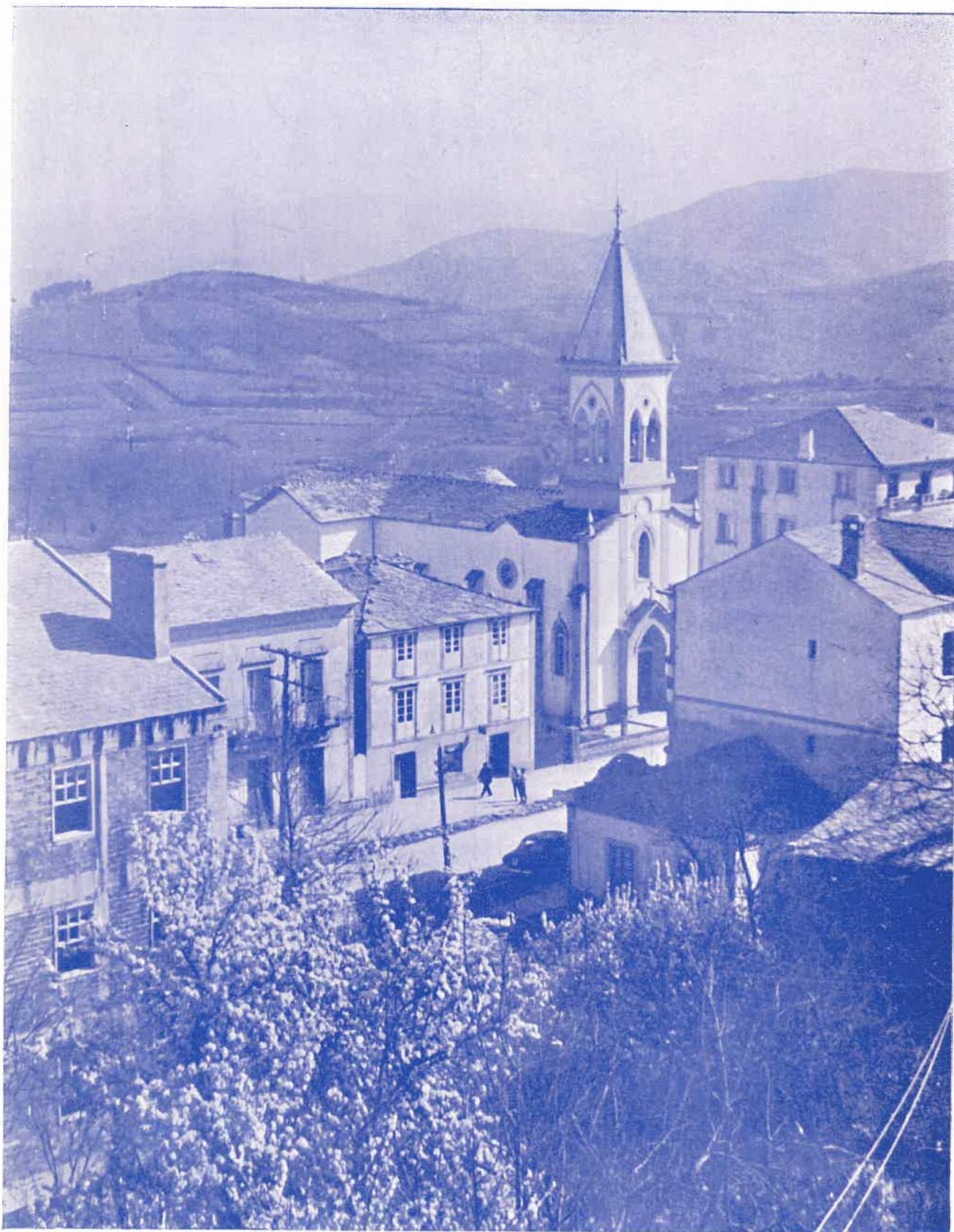

LVCVS

REVISTA DE LA EXCMA. DIPUTACIÓN PROVINCIAL DE LUGO





E

N ESTA NOVENA SALIDA HACIA TIERRAS DE LA PROVINCIA, inicia LVCVS su tercer año de labor divulgadora de lo que Luño significa y de lo que puede llegar a ser en el concierto de las otras provincias, que en los tiempos actuales palpitan con ansias de renovación y de superación.

Las páginas de LVCVS han llevado ya a las tierras lucenses y a entidades de España y del extranjero noticia de nuestras fuentes de riqueza, de nuestros monumentos, de nuestra vida administrativa, de nuestros actos culturales y también de nuestro júbilo por la inauguración de una obra o de una mejora, demostrativas de que la provincia se ha unido, con un vital impulso, a esa corriente transformadora con que vibra España entera, después de un dormitar de varias décadas.

En estas páginas tuvieron su exponente la vida agrícola, ganadera y la industrial con la ganadería relacionada. Hoy queremos dar a conocer lo que en la actualidad es, y lo que en un futuro próximo puede ser, la riqueza minera de nuestras tierras. La variedad y riqueza de los minerales de nuestro subsuelo alcanzan límites insospechados y nos hacen abrigar la fundada esperanza de que al agricultor, al ganadero y al pescador--tres principales factores de la economía lucense--se una pronto el minero, como un elemento eficaz y desencadenante de la explosión industrial, basada en la acumulada riqueza de las tierras provinciales.

Enormes filones de hierro, de antimonio, de materiales radiactivos, de grafito, de galena, de caolín, de mármol, etc., van entreverándose con las formaciones graníticas o aflorando a las crestas de algunos de nuestros montes. La provincia de Luño no sólo está al lado del mar sino en el mismo mar en una considerable extensión del litoral. Líneas de ferrocarril la enlazan con puertos importantes de Galicia. Y todo esto hace que sean cada día mayores las posibilidades de explotación y de industrialización. Lo que justifica el hecho de que técnicos nacionales y extranjeros miren la provincia luguesa como una base de sostenimiento en el futuro de grandes centros industriales, aquí instalados o que puedan ser construidos en provincias hermanas.

Queremos contribuir al conocimiento de estas riquezas. Esperamos que esto sirva para que, sobre nuestros datos, los que puedan hacerlo basen sus iniciativas de explotación del subsuelo. Deseamos contribuir, en lo posible, a formar núcleos de industria y de trabajo, que hagan de nuestras tierras unas de las más ricas de España.

El relevo de mandos en la provincia tendrá en LVCVS su nota informativa, como la tendrán la vida administrativa y los actos más principales desarrollados en los últimos meses.

Otro Ayuntamiento llega también a estas páginas. Es el de Becerreá, el de las zonas montañosas impresionantes, el de amplios y fértiles valles, el de destacados monumentos históricos, el de próspera vida económica, el de las grandes zonas forestales y piscícolas, el que fué siempre paso de las corrientes humanas de gentes que de la meseta llegaban a Galicia o que del extranjero venían a Compostela.

Firmas ilustres harán el elogio de las tierras de Becerreá, en las que numerosos y alegres edificios escolares se están levantando, como un alborar jubiloso de ese sol convencional del escudo de la villa.





Excmo. Sr. D. José Luis de Azcárraga y Bustamante
Gobernador civil de la provincia de Lugo



SEGÚN acuerdo del Consejo de Ministros ha sido nombrado Gobernador civil de la provincia de Lugo el Excmo. Sr. D. José Luis de Azcárraga y Bustamante, que ejercía el mismo cargo en Cáceres.

El nuevo Gobernador civil, Doctor en Derecho, Teniente Coronel del Cuerpo Jurídico de la Armada, publicista y profesor, ha desempeñado importantes cargos, en los que demostró siempre su capacidad, su iniciativa y su espíritu de trabajo, En varias ocasiones representó a España en reuniones internacionales, en las que tuvo una destacada actuación.

LVCVS envía un respetuoso saludo al Sr. Azcárraga y Bustamante, que, a los cargos de Gobernador civil y Jefe provincial del Movimiento, une, por imperativo legal, el de Presidente nato de la Excma. Diputación provincial; y le desea al frente de los destinos de Lugo muchos aciertos, de los que son ya feliz augurio los obtenidos en anteriores cargos, así como su conocimiento de las características de Galicia y de nuestra provincia, condiciones que, unidas a una sencillez de trato y a una personal simpatía, le aseguran el éxito en su gestión futura.

Las páginas de esta revista irán recogiendo las etapas de la labor del nuevo Gobernador civil, ya que LVCVS tiene como misión destacar todo lo que significa una iniciativa o una mejora en las tierras lucenses; y estas páginas serán, por tanto, como un historial de lo que en la provincia se realice y un testimonio escrito de como el Sr. Azcárraga y Bustamante dejará en Lugo, como en todos los puestos que ha desempeñado, un grato recuerdo y una fecunda labor.

ACTOS DE HOMENAJE AL DR. OTERO AENLLE

AL CESAR COMO GOBERNADOR CIVIL DE LUGO
FUÉ NOMBRADO PARA EJERCER EL MISMO CARGO
EN SALAMANCA



Las fotografías que publicamos se refieren a los diversos actos de despedida al Dr. D. Enrique Otero Aenlle, al cesar como Gobernador civil de Lugo, por ser destinado para ocupar el mismo cargo en Salamanca. 1 El Dr. Otero Aenlle pronunciando un discurso en el solemne acto celebrado en la Diputación. 2 Entrega de la placa en que consta el título de miembro de honor de la Junta del Museo. 3 El Dr. Otero Aenlle poniendo su firma en el «Libro de Oro» del Ayuntamiento de Lugo. 4 El Subjefe provincial del Movimiento hace uso de la palabra en el acto de despedida al Jefe provincial

Por acuerdo adoptado en Consejo de Ministros ha sido designado Gobernador civil de Salamanca el Excelentísimo Sr. Dr. D. Enrique Otero Aenlle, que cesó por tanto en el cargo de Gobernador civil de Lugo.

Como agradecimiento por la intensa labor desarrollada en todo el territorio provincial durante la etapa de su mando, se celebraron en Lugo diversos actos de homenaje y de despedida al Dr. Otero Aenlle, en los que se puso de relieve el afecto que se le profesaba, así como el reconocimiento de su meritoria labor.

El día 11 de Marzo se celebraron dichos actos, especialmente en la Jefatura provincial del Movimiento, en el Ayuntamiento de Lugo y en la Diputación provincial. En todos ellos se pronunciaron discursos que hicieron resaltar la obra realizada por el Dr. Otero Aenlle como Gobernador, expresándole el afecto que por él se sentía en todos los pueblos lucenses y felicitándole por su nombramiento como Gobernador civil de la provincia salmantina; contestando el homenajeado con frases de agradecimiento.

En la Diputación

Especial solemnidad revistió el acto celebrado en el Salón de Actos de la Diputación, en el cual se celebró una sesión extraordinaria, que, con el Dr. Otero

Aenlle y Presidente de la Corporación, Sr. Ameijide Aguiar, presidieron todas las Autoridades locales. En los escaños del Salón se hallaban la Corporación provincial en pleno y miembros de la de Ribadeo, villa natal del nuevo Gobernador de Salamanca. A la sesión asistieron representantes de todos los organismos oficiales locales, así como los Alcaldes de los pueblos de la provincia.

Las intervenciones

Abierta la sesión, hizo uso de la palabra el Diputado provincial y Procurador en Cortes por los Ayuntamientos lucenses, D. Guillermo Fernández Otero, que ensalzó la obra realizada por el Dr. Otero Aenlle y el valor de ejemplaridad que para todos tuvo su capacidad de trabajo y su dedicación permanente al servicio de Lugo y de España.

A continuación el Ilmo. Sr. Presidente de la Diputación, D. Luis Ameijide Aguiar, expresó en sentidas frases lo que para la Corporación y para la provincia en general había significado el estímulo y la cooperación prestados por el Dr. Otero Aenlle, con el cual colaboraron con toda lealtad cuantos por él fueron encargados de cumplir una misión.

Seguidamente se le hizo entrega al nuevo Gobernador de Salamanca de una placa en la que constaba el

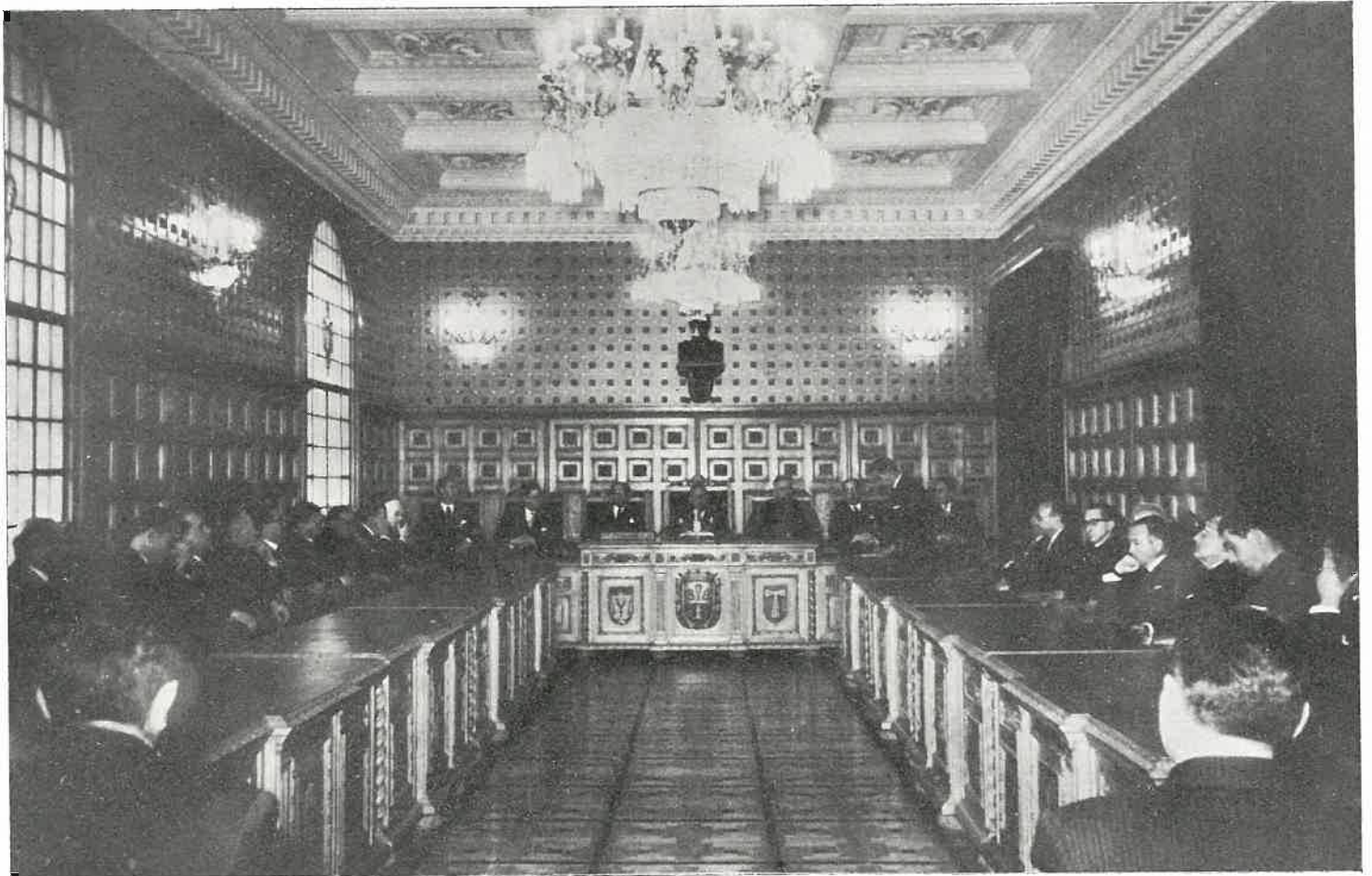

Brillante aspecto que ofrecía el Salón de Sesiones de la Diputación provincial en el solemne acto de homenaje al Dr. Otero Aenlle, acto en el que, en representación de los Ayuntamientos de la provincia, hizo uso de la palabra el Procurador en Cortes y Diputado provincial, D. Guillermo Fernández Otero, Alcalde de Monforte de Lemos. A la sesión, con las Autoridades provinciales, asistieron los Alcaldes de los Municipios de la provincia

título de Miembro de Honor del Museo provincial, expedido por la Junta del Museo, descubriéndose un busto del Dr. Otero Aenlle, en bronce, original del escultor Ossorio, busto que pasará a la colección de esculturas que se guardan en las salas de dicho Centro.

También se hizo entrega a D. Enrique Otero de un álbum de firmas en que constaba la adhesión de los asistentes al acto, como recuerdo de la gestión realizada como Gobernador civil de Lugo.

Finalmente, el Dr. Otero Aenlle pronunció un discurso, en el que hizo resaltar la colaboración que le había sido prestada por todos los mandos provinciales, las aspiraciones que siempre había tenido de alcanzar una realización para la provincia y su deseo de poder seguir colaborando a su mejoramiento, fuese cualquiera el puesto en que pudiese estar colocado.

Agradeció a todos esa colaboración y el acto de cordial homenaje que se le rendía, teniendo además frases de afecto para las Autoridades y pueblo de Ribadeo.

Todos los oradores fueron ovacionados.

Finalmente, y a petición del Dr. Otero Aenlle, el Excmo. Sr. Obispo Administrador Apostólico de Lugo, Dr. D. Antonio Ona de Echave, rezó una plegaria impetrando del Señor su ayuda a la gestión del nuevo Gobernador civil de Salamanca, terminando con la bendición episcopal.

Más tarde, los asistentes al acto se reunieron en un agasajo al Dr. Otero en un céntrico establecimiento, pronunciándose nuevos discursos, a los que contestó el homenajeado con frases de agradecimiento.

Seguidamente, el nuevo Gobernador civil de Salamanca salió con dirección a dicha ciudad para posesionarse del cargo. Le acompañaron, con el Presidente de la Diputación, otras Autoridades y jerarquías de Lugo y su provincia, a fin de estar presentes en el acto de toma de posesión, regresando a nuestra ciudad para asistir a la del nuevo Go-

bernador de la provincia de Lugo, Sr. Azcárraga y Bustamante. Los representantes lucenses fueron objeto de múltiples atenciones en Salamanca, por parte de las Autoridades y jerarquías de dicha capital.



El Presidente de la Diputación, D. Luis Ameijide Aguiar, pronunciando su discurso sentido y cordial en el acto de homenaje al Dr. Otero Aenlle, celebrado en el Palacio de la Provincia

EL EXCMO. SR. D. JOSÉ LUIS DE AZCÁRRAGA Y BUSTAMANTE, SE POSESIONÓ DEL CARGO DE GOBERNADOR CIVIL DE LUGO

AL ACTO ASISTIERON REPRESENTACIONES DE CÁCERES, DONDE EL SR. AZCÁRRAGA ERA GOBERNADOR CUANDO FUÉ DESIGNADO PARA LA PROVINCIA LUCENSE



Nuestras fotografías recogen los siguientes aspectos de los actos de toma de posesión del cargo de Gobernador civil de la provincia de Lugo por el Excmo. Sr. D. José Luis de Azcárraga y Bustamante: 1.—El nuevo Gobernador recibe, de manos del Gobernador civil interino y Secretario del Gobierno civil, D. José María Fernández Rancaño, el bastón de mando, símbolo de su Autoridad. 2.—Con el Sr. Azcárraga y Bustamante figuran en la presidencia el Excmo. Sr. Gobernador militar de la Plaza y Provincia, General D. Enrique Alonso-Cuevillas Crespo; Obispo Administrador Apostólico de la Diócesis de Lugo, Dr. D. Antonio Ona de Echave; y el Gobernador civil de Salamanca y ex Gobernador de Lugo, Dr. D. Enrique Otero Aenlle. 3.—El Gobernador civil pronunciando un discurso ante las Autoridades y representaciones lucenses y cacereñas. 4.—El Sr. Azcárraga y Bustamante saluda al Gobernador civil de Salamanca, en el acto de toma de posesión, celebrado en el Salón del Trono del Gobierno civil de Lugo

Asistencia de Autoridades y representaciones

El día 13 de Marzo tomó posesión del cargo de Gobernador civil de Lugo, el Excmo. Sr. D. José Luis de Azcárraga y Bustamante, que ejercía el mismo cargo en la provincia de Cáceres.

Al acto asistieron todas las Autoridades locales, así como el Gobernador civil de Salamanca, Dr. Otero Aenlle, que había desempeñado el mismo cargo en la provincia de Lugo, y representaciones destacadas de diversos organismos oficiales de la provincia de Cáceres, los cuales pocos días antes habían rendido al señor Azcárraga y Bustamante un cariñoso homenaje de afecto y despedida, al cesar en el mando de la provincia.

Estas representaciones cacereñas estaban integradas por los señores siguientes:

Don Casto Gómez Clemente, Alcalde de Cáceres e Ingeniero Jefe de Obras Públicas; D. Simón Rolas, Presidente de la Diputación provincial en funciones; Concejales del Ayuntamiento de Cáceres, Sres. Muriel, Muñoz Sobrado y Muñoz Cepeda; Diputados provinciales González de la Riva, Cruz Sagredi y Salas Vega; Presidente de la Hermandad Provincial de Alféreces Provisionales de Cáceres, D. Manuel Velayos Pérez-Cardenal, Sr. Durán Muñoz y D. Narciso Puig, Vicepresidentes de la misma Hermandad.

En el Salón se hallaban también, acompañando a la esposa del nuevo Gobernador, que fué obsequiada con ramos de flores, las esposas de las primeras Autoridades provinciales.

Toma de posesión

La ceremonia de toma de posesión del cargo se realizó en el Salón del Trono del Gobierno civil. Tras la lectura de los Decretos de nombramiento del nuevo Gobernador civil, realizada por el funcionario Sr. Valcárcel, el Dr. Otero Aenlle pronunció unas palabras, elogiando la personalidad del Sr. Azcárraga y la seguridad de que realizará una labor fecunda en las tierras lucenses, por su inteligencia, por su iniciativa, por su dinamismo y por su juventud. Recordó la colaboración que a él le prestaron las Autoridades de nuestra provincia y los jefes de varios servicios, colaboración que han de seguir prestando al nuevo Gobernador con todo entusiasmo. Terminó deseando al Sr. Azcárraga y Bustamante muchos éxitos en su cargo. El Sr. Otero Aenlle fué muy aplaudido por los asistentes al acto.

Otras intervenciones

A continuación el Gobernador civil accidental y Secretario del Gobierno, D. José María Fernández Rancaño, saludó al nuevo Gobernador, expresando su confianza en el éxito que acompañará toda su labor, ofreciéndole la decidida y entusiasta colaboración de todos los funcionarios, y haciéndole entrega al Sr. Azcárraga y Bustamante del bastón de mando, que es distintivo de su jerarquía como jefe de la provincia de Lugo. También el Sr. Fernández Rancaño fué muy aplaudido al final de su intervención.

Palabras del Gobernador

El nuevo Gobernador civil pronunció seguidamente unas palabras de agradecimiento a las frases que le habían dedicado los Sres. Otero Aenlle y Fernández Rancaño. A continuación hizo un bello parangón entre las dos provincias de Cáceres y de Lugo. Recordó su vinculación con las tierras de Galicia, donde residen familiares suyos y donde él cursó sus estudios y realizó trabajos y en las cuales contrajo matrimonio.

Agregó que procuraría seguir la labor realizada por sus antecesores en el mando de la provincia, por la que procuraría trabajar con todo interés, para lo

cual contaba también con la cooperación de todos los otros mandos provinciales.

El Sr. Azcárraga y Bustamante, dijo: Tenemos todos que pensar en un Lugo muy alto, muy arriba, un Lugo que aunque nosotros no lleguemos a verlo ni a disfrutarlo, si pueden vivirlo nuestros hijos o nuestros nietos porque la labor no es de días, ni de meses, ni de unos cuantos años.

Finalmente hizo una invocación al Señor Sacramento, al que se rinde especial culto en nuestra Catedral, y a la Patrona de Lugo, la Santísima Virgen de los Ojos Grandes, para que le prestasen su ayuda espiritual en el mando de la provincia de Lugo.

Las palabras del Sr. Azcárraga y Bustamante fueron premiadas con una ovación.

En la Catedral

Más tarde, el nuevo Gobernador civil de Lugo, acompañado de su distinguida esposa, Doña Elena Togores Paramés y de las Autoridades, se trasladó a la Catedral, donde fué recibido por miembros del Cabildo. El Sr. Azcárraga y Bustamante y su esposa oraron ante el Santísimo Sacramento y ante el altar de la Patrona de Lugo, en el cual la distinguida dama depositó los ramos de flores con que había sido obsequiada a su llegada a nuestra ciudad.

Visita a la Jefatura provincial

Seguidamente el nuevo Gobernador se trasladó al edificio de la Jefatura provincial del Movimiento, donde se celebró un acto, en el cual le fueron presentados al nuevo Jefe provincial los mandos y demás personal de la Jefatura.

El Subjefe provincial del Movimiento, Sr. Urgorri Casado, procedió a dar lectura al Decreto por el cual se dispone cese en el cargo de Jefe provincial el señor Otero Aenlle, leyendo seguidamente el de nombramiento del Sr. Azcárraga y Bustamante para el mismo cargo. A continuación se celebró un solemne acto oficial, presidido por el nuevo Jefe provincial.

En dicho acto hicieron uso de la palabra el Dr. Otero Aenlle y el Consejero Nacional del Movimiento D. Antonio Pedrosa Latas, cerrando el acto con breves palabras el nuevo Gobernador, que visitó detenidamente las dependencias de la Jefatura.

Entrega de un título

A la noche, reunidos los mandos de las Hermandades de Alféreces provisionales de las provincias de Cáceres y Lugo, se hizo entrega al Sr. Azcárraga y Bustamante del título de Miembro de Honor de dicha Hermandad.

El Presidente de la Hermandad de Cáceres, cumpliendo un acuerdo tomado recientemente, hizo la entrega de un artístico pergamino en el que se recoge el nombramiento de Miembro de Honor de la misma en favor del señor de Azcárraga y Bustamante. Con este motivo el Presidente D. Manuel Velayos pronunció unas palabras de ofrecimiento a las que contestó profundamente agradecido el Gobernador civil.

En nombre de la Hermandad de Lugo habló también el Presidente Sr. Cedrón del Valle.

En los días sucesivos, el Gobernador civil fué cumplimentado por los representantes de los organismos locales, por cuya actuación se interesó, informándose asimismo de los principales problemas que la provincia tiene planteados en la actualidad. El Sr. Azcárraga y Bustamante visitó también diversos lugares de la provincia y el Museo provincial y presidió la representación lucense que asistió en Villagarcía de Arosa a los actos conmemorativos del discurso pronunciado por José Antonio en aquella villa, con motivo de la fundación de la Falange en Galicia.

ANTE LA VIRGEN DE LOS OJOS GRANDES, PATRONA DE LUGO



Como primer acto después de la toma de posesión, el Gobernador civil de Lugo, Sr. Azcárraga y Bustamante y su distinguida esposa, acompañados del Doctor Otero Aenlle, Gobernador civil de Salamanca e Hijo Predilecto de la Provincia, oran ante la imagen de la Santísima Virgen de los Ojos Grandes, Patrona de la Ciudad y Diócesis lucense, en su capilla de la Catedral

LA NUEVA CORPORACIÓN PROVINCIAL

DESIGNACIÓN DE COMISIONES Y NOMBRAMIENTO DE VICEPRESIDENTE

EL ALCALDE DE SARRIA FUE ELEGIDO PROCURADOR EN CORTES



La nueva Corporación provincial, después del acto de posesión, reunida con el Gobernador civil y el Presidente de la Diputación en el Salón de Sesiones. De izquierda a derecha y en pie, Sres. D. Francisco Maseda García, Enrique Otero Nieto, Manuel de Neira Pol, Exiquio Sánchez Cuesta, José Flores Castro, Federico Bouza Fernández, José Manuel Vázquez Yebra, Daniel Varela Piñeiro, Armando López Vila, José Antonio Freije López, Francisco Vázquez Ramudo y Enrique Costas Sánchez, Secretario de la Corporación. Sentados, Sres. D. Francisco García Bobadilla, Javier López-Acevedo López, Luis Ameijide Aguiar, Presidente de la Diputación; José Luis de Azcárraga y Bustamante, Gobernador civil de la provincia; Manuel Pardo y Pardo, Vicepresidente de la Diputación; Guillermo Fernández Otero y Daniel García Vázquez

La Diputación provincial de Lugo, como las de las otras provincias españolas, ha visto iniciarse en este mes de Abril el mandato de una nueva Corporación. En ella figuran, además de los Sres. Diputados elegidos por votación, aquellos que, por no haberse extinguido el tiempo reglamentario al frente de sus cargos, continuarán en los mismos.

Los Diputados que han cesado han sabido poner todo su celo en la solución de los problemas provinciales. Los que ahora por vez primera forman parte de la Corporación, sabrán también llevar a cabo, desde los cargos que les han sido asignados, una intensa labor.

La nueva Corporación aportará, sin duda, nuevas ideas en el campo de la cooperación en sus diversos órdenes: escuelas, lavaderos, electrificaciones, casas para Médicos, caminos, etc.; pero también ayudas para que los vecinos de varias zonas realicen aspiraciones concretas, que de otro modo no podrían ser llevadas a cabo; colaboración con entidades culturales para el desarrollo de actividades específicas de las mismas; apoyo a otras relacionadas de algún modo con la economía provincial; todo ello será labor que se abre ante la Corporación provincial, integrada por hombres de reconocido valer y todos los cuales están dotados de la mejor buena voluntad.

LVCVS, que hace la historia de la Diputación, no sólo para conocimiento de las gentes de hoy sino también para dejar en sus páginas un documento fidedigno de la actuación de la misma que pueda servir para el estudio futuro de las actividades corporativas a través de los tiempos; envía su saludo a la nueva Corporación y a cada una de las personas que la integran, a la vez que expresa el deseo de que este entusiasmo con que hoy llegan a los cargos, y la madurez con que en ellos actúan los que ya los ocuparon en Corporaciones anteriores, produzcan beneficiosos resultados para prestigio de la propia Diputación y para bien de la provincia de Lugo y de España.

LA ELECCION DE DIPUTADOS Y ACTO DE TOMA DE POSESION

De acuerdo con el Decreto del Ministerio de la Gobernación de 16 de Febrero último, se procedió a la celebración de elecciones para designar a los Sres. Diputados que habían de integrar la Corporación provincial. Según las disposiciones legales correspondía cesar en sus cargos a los Diputados Sres. D. Bautista Cela Aira, Eulogio Pallín García, Francisco Mayán Fernández, José Benito Santana Gutiérrez, Manuel López Rodríguez, Ramón Carballo Mosquera, Jesús García Siso, José M. Vázquez Yebra, Guillermo Fernández Otero y Daniel García Vázquez.

Verificada la elección, de acuerdo con las disposiciones legales, el día 26 de Marzo, la Corporación quedó constituida por los señores siguientes:

DIPUTADOS PROCEDENTES DE 1958:

Sres. D. José Antonio Freije López.
Armando López Vila.
Francisco Vázquez Ramudo.
Manuel Pardo y Pardo.
José Flores Castro.

DIPUTADOS ENTRANTES POR TRES AÑOS:

Sres. D. Manuel de Neira Pol.
Enrique Otero Nieto.

DIPUTADOS ENTRANTES POR SEIS AÑOS:

Sres. D. José Manuel Vázquez Yebra.
Francisco García Bobadilla.
Guillermo Fernández Otero.
Francisco Maseda García.
Javier López-Acevedo López.
Daniel García Vázquez.
Daniel Varela Piñeiro.
Exiquio Sánchez Cuesta.
Federico Bouza Fernández.

POSESION DE CARGOS

A las doce del día 1.º de Abril se celebró en el Salón de Actos del Palacio provincial, la sesión extraordinaria para dar posesión de sus cargos a los señores Diputados, que integran la Corporación provincial.

Presidió la sesión el Excmo. Sr. Gobernador civil de la provincia, D. José Luis de Azcárraga y Bustamante, acompañado del Ilmo. Sr. Presidente de la Diputación, D. Luis Ameijide Aguiar.

Leída por el Secretario de la Corporación, D. Enrique Costas Sánchez, la certificación de la Junta provincial del Censo, acreditativa de la proclamación de Diputados, el Sr. Gobernador civil tomó juramento a éstos, haciéndoles entrega de las insignias de su cargo.

Designación de Vicepresidente y Comisiones

Seguidamente se dió lectura a un Decreto de la Presidencia en virtud del cual se nombra Vicepresidente de la Corporación, a D. Manuel Pardo y Pardo.

En el mismo Decreto se designan los Sres. Diputados que han de integrar las diversas Comisiones, las cuales quedan constituidas así:

Comisión Informativa de Hacienda y Economía. PRESIDENTE, D. Guillermo Fernández Otero. VOCALES: D. Francisco García Bobadilla y D. Armando López Vila.

Comisión Informativa de Beneficencia y Obras Sociales. PRESIDENTE, D. Exiquio Sánchez Cuesta. VOCALES: D. Daniel García Vázquez y D. Enrique Otero Nieto.

Comisión Informativa de Sanidad, Urbanismo y Vivienda. PRESIDENTE, D. Daniel García Vázquez. VOCALES: D. José Manuel Vázquez Yebra y D. José Flores Castro.

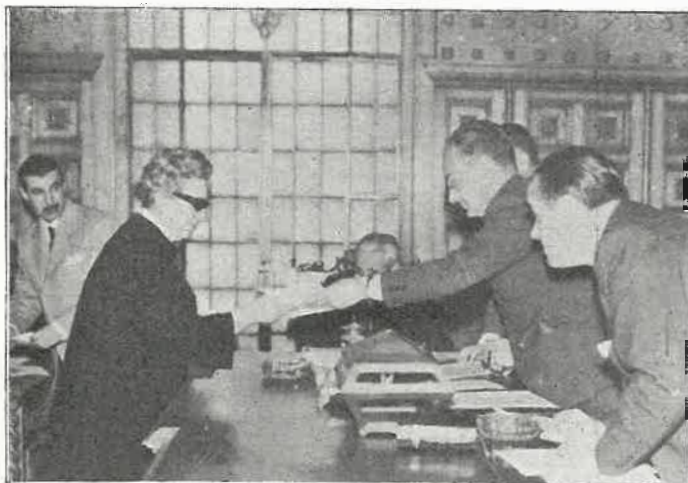

La primera de las fotografías que ilustran esta página nos muestra un momento de la elección de Diputados provinciales, cuando la Directora de la Escuela Normal del Magisterio emite su voto. Las restantes recogen el acto solemne del juramento de los Diputados Sres. Neira Pol, García Vázquez y Maseda García



Los Diputados Sres. Fernández Otero, Otero Nieto, Vázquez Yebra y García Bobadilla, juran sus cargos ante el Gobernador civil y el Presidente de la Diputación

Comisión Informativa de Agricultura, Ganadería y Repoblación Forestal. PRESIDENTE, D. Daniel Varela Piñeiro. VOCALES: D. José Antonio Freije López y D. Manuel de Neira Pol.

Comisión Informativa de Educación, Deportes y Turismo. PRESIDENTE, D. Federico Bouza Fernández. Vo-

CALES: D. Francisco Vázquez Ramudo y D. José Manuel Vázquez Yebra.

Comisión Informativa de Obras Públicas y Paro Obrero. PRESIDENTE, D. Javier López-Acevedo López. VOCALES: D. Francisco García Bobadilla y D. Francisco Maseda García.

Comisión Informativa de Cooperación provincial a los Servicios municipales. PRESIDENTE, el de la Excelentísima Corporación. VOCALES: D. Guillermo Fernández Otero, D. José Antonio Freije López, D. Francisco Vázquez Ramudo, D. José Manuel Vázquez Yebra, D. Javier López-Acevedo López y D. Enrique Otero Nieto.

Comisión de Gobierno. PRESIDENTE, el de la Excelentísima Corporación. VOCALES: Todos los Presidentes de los Comisiones Informativas, Sres. Fernández Otero, Sánchez Cuesta, García Vázquez, Varela Piñeiro, Bouza Fernández y López-Acevedo López.

Representantes de la Excma. Diputación en Juntas y Organismos:

En la Junta Rectora del Museo, D. Federico Bouza Fernández y D. Guillermo Fernández Otero.

En la Junta Coordinadora del Consorcio con el Patrimonio Forestal del Estado, D. José Antonio Freije López.

En el Centro Coordinador de Bibliotecas, D. Federico Bouza Fernández.

En la Junta provincial de Fomento Pecuario, D. Daniel Varela Piñeiro.

En el Patronato de Beneficencia, D. Manuel Pardo y Pardo.

En la Comisión de Ayuda Familiar, D. Manuel Pardo y Pardo y D. José Flores Castro.

En la Junta provincial de Tráfico, D. Manuel de Neira Pol.

PALABRAS DEL PRESIDENTE DE LA EXCMA. DIPUTACIÓN

Resumen de una labor realizada

Leído el Decreto de designación de Vicepresidente y Comisiones, el Presidente Sr. Ameijide Aguiar, hizo uso de la palabra.

En su discurso, que publicamos íntegro por juzgar que en él se resume toda la labor realizada por la Corporación provincial en los tres últimos años y porque en él se aportan datos estadísticos de un gran interés; el Sr. Ameijide Aguiar no sólo se refirió a la obra llevada a cabo en ese período de tiempo, sino también a los proyectos que en un futuro próximo deben de ser llevados a cabo.

He aquí las palabras del Presidente:

«Excmo. Sr.—Excma. Corporación provincial.—Funcionarios.—Señores y amigos todos:

Sean mis primeras palabras de saludo respetuoso y cordial al Excmo. Sr. D. José Luis de Azcárraga y Bustamante, quien desde hace unos días rige los destinos de esta provincia, por mandato de S. E. el Jefe del Estado y su Gobierno.

Saludo respetuoso, como Gobernador civil y como Presidente nato de esta Excma. Corporación.—Saludo cordial al caballero y al amigo, que por sus grandes cualidades humanas supo ya granjearse la simpatía, el aprecio y el respeto de todos los lucenses.

Aunque nacido en Vitoria, podemos considerarlo un gallego más ya que fueron muchos los años que pasó entre nosotros y principalmente en Santiago de Compostela y Marín, por lo cual, nuestros problemas, nuestras costumbres, nuestro carácter, nuestras tradiciones, nuestro paisaje y nuestra manera de ser, no son para el Sr. Azcárraga y Bustamante una novedad; son solamente un reencuentro.

Conocemos perfectamente vuestras altas virtudes; virtudes y excepcionales condiciones humanas que, unidas a vuestra preparación jurídica, os llevaron

siempre al éxito y por ello no dudamos ni un solo momento en poder asegurar que la nave de la provincia está en manos de un buen capitán, tanto en los momentos de bonanza como en los tormentosos, que siempre serán pasajeros, porque llevaréis con mano firme el barco a buen puerto.

De manera sencilla y respetuosa, en nombre propio y de la Corporación que me honro en presidir, os digo: Bienvenido a esta Casa que es la vuestra, y digo que es la vuestra porque en ella encontrareis siempre, como se encuentra en la casa familiar, el respeto, la lealtad y la amistad de todos los que en ella vivimos. Y al daros la bienvenida en nombre de la Corporación provincial, os la doy en nombre y representación de toda la provincia de Lugo, provincia que vosotros, Excelentísimo señor, vais a mandar y que ella sabrá obedecer fielmente vuestras consignas, que serán, no lo dudamos ni un solo momento, puestas al mejor servicio de Lugo y de España.

La unidad de todos los pueblos de la provincia, lograda, gracias a Dios, en estos últimos años, la ponemos a vuestro entero servicio, por saber de antemano que por vuestra formación de español íntegro la defenderéis e incluso la fortaleceréis. Este ofrecimiento de colaboración y esta unidad de los pueblos que yo menciono, no es más que el anticipo de lo que vereis en vuestras próximas visitas a lo largo y a lo ancho de nuestra provincia.

Mi afectuoso saludo también a los nuevos Diputados, todos ellos personas prestigiosas y que vienen a dar, sin duda alguna, nueva savia a la Corporación provincial. Espero de todos vosotros una gran labor en bien de los intereses provinciales y en todo momento me tendréis a vuestra disposición para comentar, estudiar y tratar de resolver los problemas que se puedan presentar.

Y en este momento de relevos en la Corporación provincial, es obligado hacer balance de lo realizado en la última etapa, y, por ello, abusando de vuestra amabilidad, quisiera dar cuenta y comentar las realizaciones de la Diputación durante estos tres últimos años.

Tres años de labor

Durante estos últimos tres años, la Corporación provincial y la provincia han vivido momentos que pueden considerarse históricos, y, entre ellos, comenzaremos por destacar la fecha del 8 de Septiembre de 1958, en que, con motivo de la inauguración de la I FERIA EXPOSICIÓN DE LA PROVINCIA, le fué impuesta a S. E. el Jefe del Estado y Generalísimo de los Ejércitos, Excmo. Sr. D. Francisco Franco Baamonde, la Primera Medalla de Oro de la Provincia.

Su Excelencia también visitó la villa de Ribadeo, con motivo de la inauguración del Instituto Laboral y Parador de Turismo, siendo su última visita la realizada en el pasado mes de Septiembre al Monasterio de Samos y a Monforte de Lemos, donde se interesó vivamente por las obras del valle de Lemos.

Ministros del Gobierno inauguraron y visitaron diversas obras de la provincia, haciendo llegar a los mismos, con tal motivo, los problemas y necesidades de nuestras tierras.

Merece ser destacado aquí el hecho de que la Diputación, con la colaboración de los Partidos judiciales, montó, en Septiembre de 1958, la I FERIA EXPOSICIÓN DE LA PROVINCIA, en donde quedó patentizado el progreso de nuestro territorio provincial, tanto en las actividades industriales y comerciales como en las de la agricultura, ganadería y repoblación forestal.

Actividades de tipo cultural

Preocupación de la Corporación ha sido la colaboración al sostenimiento y progreso de las actividades de tipo cultural, y, así, independientemente del sostenimiento del Museo provincial y obras de restauración de la Fortaleza de San Payo de Narla, se subvencionaron los Cursos Universitarios de Primavera, «I Certamen Literario del Miño», concursos periodísticos, etc., sin olvidar las Bibliotecas públicas.



Juran sus cargos los Diputados Sres. López-Acevedo López, Sánchez Cuesta, Varela Piñeiro y Bouza Fernández, en el acto de toma de posesión

En otro orden de cosas, la Diputación provincial ha estado presente con su colaboración y aportación económica en la «IV FERIA Internacional del Campo», concursos y exposiciones de ganados, cursillos de tipo agrícola y ganadero, misiones culturales en la provincia, Juntas provinciales de Protección Agrícola y Ga-

nadera, Protección Pesquera, electrificación rural, Plan Agrícola de Galicia, etc.

Se subvencionaron los Institutos Laborales de Ribadeo y Mondoñedo, Escuelas de Artes y Oficios, y Escuela de Comercio de Lugo. También está costeando la confección del mapa geológico provincial. En su día se hizo el mapa de suelos, enviando a los Ayuntamientos los correspondientes a cada término municipal.

Ganadería y Repoblación forestal

La repoblación forestal, en consorcio con el Patrimonio Forestal del Estado, realizó una repoblación en los tres últimos años, por un importe total de 41.491.600 pesetas. En 31 de Diciembre de 1960, el número de hectáreas repobladas en la provincia por el Patrimonio, en consorcio con la Diputación, se eleva a la importante cifra de 52.438 hectáreas, que, con las 17.981 de la Brigada, totalizan 70.419, colocando a nuestra provincia en el segundo lugar de las españolas en repoblación forestal.

La Diputación, consciente siempre de sus deberes y velando por los intereses provinciales, colaboró eficazmente en el estudio, preparación y desarrollo inicial del PLAN DE TRANSFORMACION AGRICOLA GANADERO DE LA PROVINCIA, y para cuya futura realización tiene aprobado un presupuesto extraordinario, con operación de crédito, por 10.300.000 pesetas para su primera fase, feliz iniciativa del que fué, hasta hace poco, Gobernador civil y destacado hijo de la provincia, Don Enrique Otero Aenlle.

Beneficencia provincial

Por lo que respecta a los servicios de dependencia directa de la Diputación, hemos de destacar aquí la atención prestada al perfeccionamiento de los Servicios del Hospital provincial de San José, Hospital Psiquiátrico de San Rafael y Hogar del Santo Ángel de la Guarda, el cual fué instalado el pasado año, después de haber realizado importantes obras de adaptación, en el edificio propiedad de la Diputación, que en su día había sido construído para esta atención, aunque posteriormente se dedicase a Clínica Militar.

Atención preferente de la Corporación y de la Presidencia ha sido durante estos años la de los Centros benéfico-sanitarios, realizándose un meditado plan de transformación y adecuada instalación de los Hogares provinciales de Santa María y Sagrada Familia, al objeto de dar a los acogidos la preparación cultural y profesional que merecen, para lo cual se realizan en estos momentos obras por valor de dos millones de pesetas, en los pabellones que ocupará el Hogar de Santa María, estando en estudio la adaptación de los que, en su día, serán el Hogar de la Sagrada Familia.

Dentro del Hogar Femenino de Santa María, se sostiene la sección de sordomudas, cuya educación se está perfeccionando. Los varones reciben su educación en el Colegio Regional de Santiago.

Con importantes cantidades, se han venido subvencionando los Asilos de Ancianos de Lugo, Monforte, Mondoñedo, Sarria, Vivero, Foz y Ribadeo, como también otras instituciones benéficas de Chantada y Villalba, así como el Hospital de San Pablo, de Mondoñedo.

Durante el trienio 1958-1960, la Diputación provincial invirtió en atenciones de beneficencia, sin incluir el personal, la cifra de 18.000.000 de pesetas.

Granja «Gayoso Castro»

Otro importante servicio es el de la Granja «Gayoso Castro», en donde, durante estos últimos años, se hicieron inversiones de consideración, servicio éste que fué sometido a profundos estudios para ver de lograr una mayor eficacia, pues la Corporación ha considerado la necesidad de incorporar los técnicos necesarios e indispensables para el desarrollo de los servicios agro-pecuarios, pues en una provincia eminentemente agrícola y ganadera como la nuestra, estos servicios tienen que servir de modelo y orientación a la población rural, llegando incluso a convertir nuestra Granja en un centro de estudio y experimentación; esto, claro está, independientemente de la efectividad de aquellas facetas que deben de ser miradas y explotadas bajo un punto de vista práctico y económico.



El Presidente de la Diputación explica, en un documentado discurso, la labor de la Corporación y los proyectos de la misma

Nivelación de presupuestos

Considero de gran interés el destacar que una, por no decir la primera, preocupación de la Corporación y de la Presidencia, fué el conseguir la nivelación de los presupuestos ordinarios de la Diputación, ya que se venían liquidando con déficit de alguna consideración. Para ello fué necesario adoptar medidas para lograr un mayor rendimiento de los impuestos e ingresos provinciales, conjugando las necesidades de los gastos con una austeridad administrativa, viéndose muy pronto los frutos de estas medidas ya que se logró la liqui-

dación de los presupuestos de los años 1958, 1959 y 1960 con un superavit de 245.633, 3.287.159 y 1.976.462 pesetas, respectivamente.

En el año 1957 el presupuesto ordinario fué de 28.424.103 pesetas, pasando en 1958 a 30.721.745, siendo el aprobado para el año de 1961 de 35.415.000.

Dentro de las posibilidades de la Diputación se ha mejorado la dotación del personal, fijándose últimamente, para todo él, sin excepción, un plus de carestía de vida, del 25 por 100 sobre el sueldo consolidado.

Independientemente de las importantes partidas que el presupuesto de gastos registra por los conceptos de personal y servicios benéfico-sanitarios, se ha procurado, en estos tres últimos años, reforzar las cifras destinadas a cooperación a los servicios municipales, representando los dos últimos presupuestos bienales la cifra de 15.000.000, que con el presupuesto extraordinario de cooperación de 8.000.000, se elevó a la suma de 23.000.000 de pesetas.

Las cantidades percibidas por los Ayuntamientos por el 10 por 100 de participación en el arbitrio sobre la riqueza provincial, sumaron la cifra de 5.000.000 de pesetas.

Otras actividades de la Diputación

La cooperación a los Ayuntamientos fué incrementada con la creación de la Caja de Crédito Municipal y con otras diversas subvenciones por los conceptos reflejados en los presupuestos ordinarios.

Para conservación de vías provinciales se invirtieron en los tres últimos años, la cifra de 10.194.680,37 pesetas.

La colaboración de la Diputación con la Comisión provincial de Servicios Técnicos ha sido de total entrega a la mejor y más rápida realización de las obras incluidas en dichos Planes, tanto en el orden técnico

como en el económico y gracias a ella ha sido posible que en esta provincia estén todas las obras de los Planes 1958 y 1959 subastadas, adjudicadas y en plena realización, con una gran mayoría totalmente terminadas, estando en pleno desarrollo el Plan correspondiente al año 1960.

Otras actividades dignas de mención, son: la edición de la Revista «LVCVS», cada día más considerada tanto en España como en el extranjero; la creación del «Día de la Provincia», celebrado hasta ahora en Lugo, Villanueva de Lorenzana y Samos y que ha servido para estrechar más los lazos de amistad entre los pueblos de la provincia y la Corporación. También fué creado el Patronato de San Payo de Narla, en donde se pretende establecer un segundo Museo y centro de estudios de nuestra provincia.

La Diputación estuvo siempre presente en todos aquellos hechos, actividades y gestiones que se consideraron de interés para la provincia, pudiendo resaltarse la íntima colaboración con los técnicos y personas relacionadas con la instalación de una fábrica de pasta y papel prensa en Ribadeo.

Esto es parte de la labor llevada a cabo por la Corporación en el trienio 1958-1960, pero aún queda, como es natural, mucho por hacer, e incluso bastante ya estudiado, con proyectos terminados, siendo gran parte de ellos continuación de la obra anteriormente mencionada. Obras y realizaciones que no fué posible llevar a cabo, unas veces por falta de medios económicos, y, otras, incluso, por falta material de tiempo.

Proyectos a realizar

Problemas, pues, pendientes de realización, y a los cuales debe prestar atención preferente la nueva Corporación, son la ampliación del Hospital Psiquiátrico de San Rafael; la terminación del Hogar de Santa María; las obras de adaptación para trasladar el Hogar de la Sagrada Familia a nuestra ciudad, para facilitar a los acogidos de dicho centro benéfico la debida preparación profesional e intelectual que los tiempos actuales exigen; el establecimiento de la Escuela de Capataces Agrícola-ganaderos en la Granja «Gayoso Castro»; las obras de instalación en los bajos del Palacio provincial de la Biblioteca pública, para dar decorosa y moderna cabida a los 33.000 volúmenes custodiados en la misma, y dotándola de idónea sala de lectura; esto independientemente del perfeccionamiento de los servicios hospitalarios, culturales y agrícola ganaderos.

Agradecimiento

Aprovecho esta ocasión para agradecer muy sinceramente la colaboración recibida de los Diputados que ahora cesan por imperativo de la ley, Sres. Carballo Mosquera, García Siso, Pallín García, Mayán Fernández, López Rodríguez, Santana Gutiérrez y Cela Aira, todos ellos hombres eficaces, que, por encima de todo, pusieron al servicio de la Diputación y de la provincia sus mejores afanes; para todos, el agradecimiento de Lugo, de la Diputación y el mío personal. En esta hora de los recuerdos quiero rendir el más sentido y cariñoso al que fué, durante estos años, Vicepresidente, íntimo colaborador y leal amigo, D. Víctor Basanta Silva, modelo de caballeros (q. e. p. d.).

También quiero dejar aquí constancia del entusiasmo y lealtad de todo el personal administrativo a la Presidencia, a la Corporación y al mejor servicio de la Diputación provincial, cualidades que siempre adornaron al personal de esta Casa y que quiero singularizar en el Secretario General, Sr. Costas Sánchez, por su total entrega a la defensa de los intereses de la Diputación; agradecimiento que hago extensivo a todos los servicios técnicos, siempre dispuestos al más eficaz trabajo y honrada información; a los Directores, facultativos y demás personal de los Centros benéficos-sanitarios; a los Capellanes y Comunidades religiosas; a los técnicos de los servicios consorciados con la Diputación; en fin, a todos, mi profundo agradecimiento por la colaboración recibida durante estos tres años, y que no dudo me seguirán prestando para el mejor servicio en la defensa de los intereses provinciales que nos están encomendados, pues lo mucho o poco hecho a todos vosotros: Diputados y funcionarios, se debe.



El Gobernador civil en el momento en que pronuncia su discurso ante la nueva Corporación provincial, en el acto de constituirse ésta

Cooperación con la primera Autoridad

Para terminar, solamente me queda hacer presente, Excelentísimo Sr., nuestra satisfacción por teneros al frente de la provincia y poner a vuestra disposición, con toda lealtad, la unidad de la Corporación, los Servicios de la Diputación y el trabajo de sus técnicos y funcionarios, con el mejor deseo de servir y de cumplir vuestras consignas, ya que así cumpliremos como buenos lucenses y españoles.

Por lo que respecta a esta Presidencia

solamente tengo que decir: siempre a vuestras órdenes.

El Sr. Ameijide Aguiar fué muy aplaudido al final de su discurso.

DISCURSO DEL EXCELENTISIMO SEÑOR GOBERNADOR CIVIL DE LA PROVINCIA

Trabajo, unidad, servicio

Terminada la intervención del Presidente de la Diputación, el Gobernador civil, Sr. Azcárraga y Bustamante, hizo uso de la palabra, diciendo:

«Con sencilla y sincera cordialidad y no por protocolaria cortesía, quiero iniciar mi breve intervención expresando al Sr. Presidente mi agradecimiento por las palabras que en vuestro nombre me ha dirigido de adhesión, cariño y lealtad.»

Seguidamente el Gobernador dedicó una felicitación a los Diputados que acababan de posesionarse de sus cargos, a la vez que mostró su agradecimiento a los que terminaron su mandato, pues durante el mismo han sabido trabajar con entusiasmo y lealtad en la defensa de los intereses provinciales.

Hace luego un certero análisis de la situación por la que pasa en los momentos actuales la vida provincial para asegurar que estos momentos son de una gran actividad y muy prometedores; por lo que pide a la Corporación siga laborando con todo

interés, y dentro de la mayor unidad, en la prosperidad de la provincia y en el desarrollo de todos los recursos en los diversos órdenes.

El Sr. Azcárraga y Bustamante siguió diciendo:

«Ahora que aquí se hallan los Alcaldes de todas las capitales de los partidos judiciales yo quiero anunciaros que muy en breve daré comienzo a mis visitas por toda la provincia, llegando hasta a los más apartados lugares para conocer sus problemas que, Dios mediante y con la ayuda de todos vosotros, iremos solucionando en la medida de nuestras humanas posibilidades.»

Explicó luego como trataba de informarse de todos los problemas que afectan al territorio provincial, y agregó:

«En este estudio intensivo que de toda la provincia estoy haciendo sobre el mapa, he observado como Lugo, capital, divide a la provincia en dos sectores: uno, el del Norte, que agrupa a cinco partidos judiciales, y otro, el del Sur, que lo forman otros cinco. Pues bien, yo deseo que entre el Norte y el Sur exista en todo momento la más perfecta unión, teniendo como único fin a la provincia de Lugo en general. Los altos intereses de nuestra geografía provincial han de ser defendidos en las Cortes Españolas con igual interés y cariño por parte del representante de los municipios lucenses, pese a pertenecer al grupo del Sur, de la misma forma que el día de mañana, cuando a Lugo, ante el más alto Cuerpo legislativo de la nación, lo represente un hombre del Norte, también éste velará por los intereses de los municipios del Sur, por que sólo así, estrechamente unidos, lograremos hacer de nuestra provincia ese Lugo alto, muy alto, que todos soñamos.»

El Gobernador terminó su discurso diciendo:

«Os dije al principio que quería ser breve y de acuerdo con mi promesa termino para insistir en esa unidad entre los hombres y las tierras de Lugo. Con vosotros y con vuestro Presidente con quien me hallo plenamente identificado, trabajaremos todos por la provincia, bajo el yugo y las flechas que campean en el frontispicio de esta espléndida Casa y bajo cuyo símbolo, hoy precisamente hace 22 años, se fraguó la Unidad y la Grandeza de España, bajo la égida de un Caudillo al que leal e incondicionalmente servimos todos: Francisco Franco. Señores: a vuestra disposición. Arriba España.»

El final del discurso del Sr. Azcárraga y Bustamante fué acogido con grandes aplausos.

Otros actos

Terminados los actos de jura del cargo y toma de posesión por los miembros de la nueva Corporación, la Diputación provincial obsequió con un almuerzo a los mismos. Fué presidido por el Gobernador civil, que tuvo a su lado al Presidente de la Corporación.

El Diputado saliente, Dr. D. Francisco Mayán Fernández, hizo uso de la palabra, en nombre de los que cesaban en sus cargos, pronunciando un discurso que fué muy aplaudido y en el que hizo resaltar la cohesión y unidad con que la anterior Corporación había trabajado, bajo la dirección del Sr. Ameijide Aguiar, para el que tuvo palabras de afecto y de elogio.

El Dr. Mayán Fernández dedicó un saludo al Gobernador civil, ofreciéndole, desde el puesto que el orador ocupa en la vida oficial y como particular, su leal colaboración.

Contestaron los Sres. Ameijide Aguiar y Azcárraga Bustamante agradeciéndole las palabras.

NUEVO VICEPRESIDENTE DE LA DIPUTACIÓN



Por Decreto de la Presidencia de la Diputación ha sido nombrado Vicepresidente de la misma el Diputado D. Manuel Pardo y Pardo, que con tanta eficacia vino trabajando en las Comisiones de la Corporación

PROCURADORES EN CORTES



El Diputado provincial y Alcalde de Sarria, D. Javier López-Acevedo López, Procurador en Cortes por los Ayuntamientos lucenses

De acuerdo con las disposiciones vigentes se celebraron en las fechas oportunas las elecciones para designación de Procuradores en Cortes como representantes de los Ayuntamientos de la provincia y de la Diputación. Por los Ayuntamientos fué elegido el Diputado provincial y Alcalde de Sarria, D. Javier López-Acevedo López; y por la Diputación fué reelegido el Presidente D. Luis Ameijide Aguiar

MINERIA E INDUSTRIAS DERIVADAS DE LA MISMA EN EL TERRITORIO LUCENSE

Hierro, manganeso y caolín,
principales explotaciones de
nuestras minas en la actua-
lidad

Una modernísima fábrica de
cemento y otras de cerámica
comenzarán a funcionar en
breve

Aunque no se han hecho los estudios completos del subsuelo de la provincia de Lugo, era conocida, sin embargo, desde hace años la riqueza y variedad de minerales que en él existen.

Los primeros estudios científicos, realizados de un modo metódico, podemos decir que fueron los del Ingeniero Guillermo Schultz, seguido luego, aunque de un modo no tan completo, por Cueto e Irimia, Martínez de Insua y otros, que descubrieron y estudiaron algunas zonas determinadas.

De hecho, desde los primeros tiempos históricos, fueron aprovechados los minerales de las tierras luguesas, especialmente de la zona costera, donde quizás ya los primitivos habitantes o los fenicios y griegos, explotaron algunos yacimientos, como lo hacen suponer las bocaminas existentes en algunos lugares y, sobre todo, la abundancia de excepcionales joyas de oro aparecidas en la costa de nuestra provincia, entre las que debemos destacar principalmente la llamada «diadema de Ribadeo», los «torques» de Burela, Cu do Castro, Recadieira, los pendientes de Burela, etc.

Lo que sí está probado es que los romanos exploraron e incluso agotaron algunas minas costeras, dejando abundantes restos de escorias de hierro; tan abundantes que en la actualidad se están obteniendo en la zona de Foz y del Valle de Oro muchas toneladas de estas escorias, que producen un rendimiento notable de mineral en los altos hornos.

Pero no sólo en la zona marítima se aprovecharon los minerales. También en el interior de la provincia, especialmente en las zonas montañosas y cuencas del Sil, Lor y Ferreira, se establecieron, con mayor o menor importancia, centros mineros, de los que es famoso el de Montefurado, en el que fué construído un túnel de desviación del río para extraer las arenas auríferas que existían —y aun existen en pequeña cantidad— en el Sil. De otros lavaderos de oro, casi todos romanos, tenemos noticias en el río Ouro — al cual el sentir popular da este nombre por arrastrar arenas auríferas, aunque los etimologistas, basándose en otras razones más poderosas, nieguen tal origen —, en Moncelos, en la Ribera de Piquín y en otros puntos.

De aprovechamientos de mineral de hierro hay noticia ya más completa. Son varias las minas agotadas que existen en todo el territorio provincial y otras cuya explotación se paralizó en los primeros filones. El nombre de numerosos pueblos, cuya raíz es *ferro* o *ferreira*, haciendo alusión a las viejas *herrerías*, nos hace recordar esos aprovechamientos o los lugares—*ferre-rías*—donde el hierro era forjado o aprovechado.

En la Edad Media las minas de hierro eran conocidas con el nombre de «vetas» o «veneras». Y los Monasterios y *pazos* o palacios de los grandes señores feudales poseían herrerías propias, de las que hay recuerdo en Incio, Quiroga, Samos, Lusío, Guntín, Meira, Lajosa y otros lugares, en algunos de los cuales aun se conservan los «mazos» o batanes y aun se trabaja el hierro para varios usos, especialmente para la fabricación de aperos de labranza.

No conocemos toda la importancia de aquellas industrias primitivas; pero sí que, según datos que aparecen en «*La Minería de Galicia*», las *ferrerías* de nuestra provincia producían a finales del siglo XVIII unos 20.000 quintales de hierro al año.

PRINCIPALES MINERALES

Después de los análisis y prospecciones de terrenos, llevadas a cabo desde principios del siglo actual, podemos decir que la provincia de Lugo es una de las más ricas de España en minería. La variedad de minerales es grande, aunque de alguno de ellos no se conozcan abundantes filones. Sólo por motivos de enumeración citaremos algunos de los manantiales que han sido descubiertos con certeza y registrados en los laboratorios oficiales correspondientes.

He aquí una lista incompleta de dichos minerales:

Hierro, antimonio, plomo, cinc, grafito, cobre, oro, manganeso, piritas auríferas, galena, caolín, mica, limonita, oligisto, cemento ferruginoso, siderosa, hematites, magnetita, blenda, pirolusita, markenita, turba, estilina, malaquita, mispikel, etc.

Entre los aprovechamientos de algunas piedras podemos recordar, por su mayor abundancia, el granito de varias clases y colores, las calizas, entre ellas el mármol también de varios colores, el cuarzo y la pizarra.

La abundancia de estas piedras ha permitido la instalación de numerosas e importantes canteras y hornos de cal. El granito—especialmente el de la zona de Parga—se exporta fuera de la provincia, pues su grano fino y duro permite su utilización para ornamentos de fachadas, en las que, después de pulido, queda brillante como el mármol, siendo en la actualidad muy apreciado el de tonos verdes.

LAS MINAS HASTA LA ACTUALIDAD

En la primera mitad de nuestro siglo, después de los trabajos de Schultz—al que, con justicia, se han dedicado algunas calles de ciudades provinciales—, comenzó la explotación de las minas, invirtiendo en ellas considerables sumas y dotándolas de instalaciones, que para la época eran, sin duda, importantes.

Las principales fueron las de los cotos de Villaodrid, Silvarosa y el Freijo. El mineral de hierro de Villaodrid tenía un 46,50 por 100 de hierro, y el resto de azufre, fósforo y otros elementos. El de las minas de Silvarosa, en Vivero, alcanzaba un 49 por 100, con azufre, fósforo, sílice, etc.

Las del Freijo tienen también abundancia de fósforo, lo que hace que en la actualidad, como veremos al describirlas, se hallen casi paralizadas, por la falta de demanda de este tipo de mineral.

Otras minas funcionaron, con más o menos fortuna, en Montefurado, con óxidos de hierro; en Son (Navia de Suarna), con antimonio y cinc; en Villarbacú (Caurel), con antimonio; en Castro de Rey, con piritas arsenicales; en el Carrizo (Villalba), con antimonio; así como en Villapún, en Cervantes; etc.

LA MINERÍA HOY

Nuevas prospecciones han dado lugar al descubrimiento de importantes filones mineros, especialmente de hierro. Cotos importantes se hallan hoy en explotación y otros, más importantes aún, comenzarán en breve. Las minas de Villaodrid y de la Silvarosa, que habían paralizado su actividad, han vuelto a recobrarla. Y son otros minerales los que están siendo en la actualidad beneficiados. A la vez el caolín y las arcillas han ido haciendo surgir industrias poderosas, que han de contribuir, no sólo a la industrialización de la provincia, sino también—como lo han hecho ya algunas de las existentes—a la modernización de la vivienda rural y al aumento de la misma en las villas y ciudades, ya que el menor coste de la materia prima facilita las construcciones.

Como resumen de esta introducción a la minería lucense diremos que ante ella se abre un próspero porvenir, pues existen materias primas abundantes—entre ellas materiales propios para producción de sustancias radioactivas—, cada vez más solicitadas, que aseguran una continuidad de trabajo y de explotación durante muchos años.

Desearíamos que el capital lucense sepa encauzarse hacia estas actividades industriales, para beneficio propio y para el de la provincia.

EXPLOTACIÓN DE BARITA BLANCA Y APROVECHAMIENTO DE ESCORIAS DE HIERRO

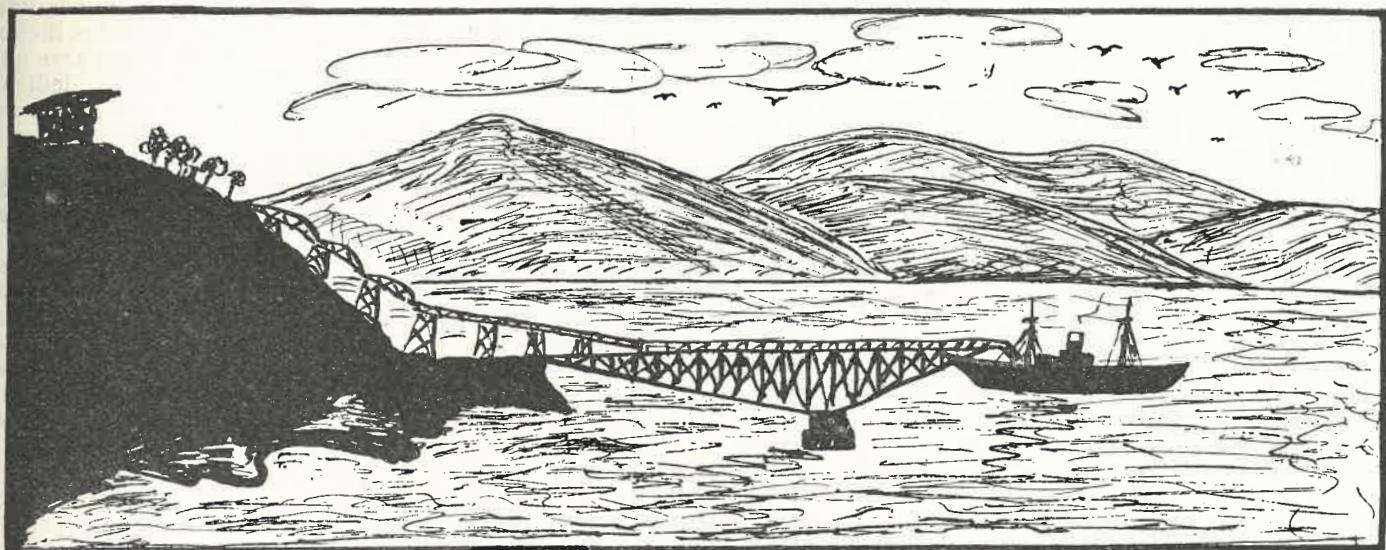

En los puertos del Norte de la provincia han sido instalados lavaderos de minerales y cargaderos, mediante los cuales el hierro, las escorias férricas y el caolín son embarcados para puertos españoles y extranjeros

MINA «MAZUA» EN SAN JORGE DE LORENZANA

Ha comenzado ya la explotación y la exportación del mineral

Uno de los minerales más buscados en la actualidad, por los múltiples usos a que se destina, es la barita blanca. En los pozos petrolíferos es empleado en gran cantidad, pero, especialmente, en la construcción y blindaje de edificios en los que haya que conservar materiales que desprendan radioactividad. La barita es un aislante de las radiaciones de los átomos. Y como cada día es mayor el empleo de sustancias radiantes, cada día también es mayor la demanda de dicho mineral.

En algunas zonas de la provincia—entre ellas una cercana a Lugo—hay minerales adecuados para utilizar en la producción de elementos radioactivos, ya denunciados hace algún tiempo y considerados de interés por parte del Estado. Pero el principal filón de mineral antirradioactivo es el que, denunciado por «Mangane-

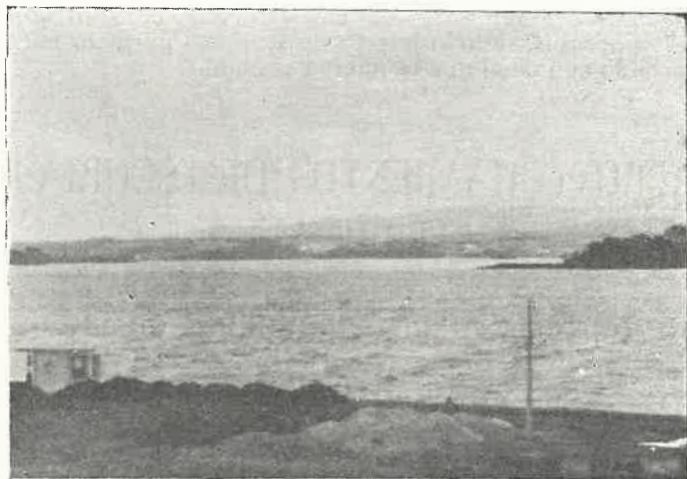

El primer contingente de mineral de barita llevado al puerto de Ribadeo para ser embarcado con destino a Francia

sos de RIO SOL», ha sido descubierto en la parroquia de San Jorge de Lorenzana, en el valle del mismo nombre, a un kilómetro aproximadamente de distancia de la capital del municipio.

La mina, registrada en el minero de la provincia con el número 4.138, lleva el nombre de MAZUA. Se trata de un filón de barita el cual, según las prospecciones hechas, contiene enormes masas de mineral de alta calidad. El color del mineral es totalmente blanco, lo que le da características especiales y valiosas. Estas características y la abundancia de mineral hacen que los técnicos consideren a la mina MAZUA como una de las más importantes que se conocen hasta ahora, y a la cual está reservado un gran porvenir.

En la actualidad se procede por «Manganesos de RIO SOL», entidad que tiene su domicilio social en Gijón, a perforar una extensa galería, que atravesará totalmente el monte donde se halla el filón principal y en el cual el mineral aparece en casi todo su contorno.

Según los aforos oficiales registrados, la mina alcanza una superficie de terreno de cerca de noventa hectáreas. Hay también determinadas dos ampliaciones a dicho filón, designadas una con el nombre de «Ampliación a MAZUA» y la otra «El Siete».

Características notables de esta mina es que, siendo la única en Galicia de dicho tipo de mineral, aparece precisamente en zona donde nada hacía prever la

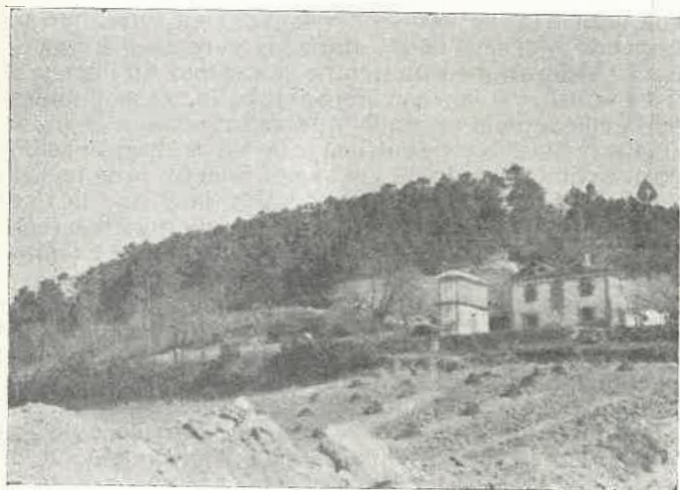

Lugar de emplazamiento de la mina MAZUA, en San Jorge de Lorenzana

existencia de barita. Su propietario, D. Tomás Botas y García-Barbón, que reside en Gijón, ha comenzado ya los trabajos de explotación de la mina, trabajos que serán incrementados en breve.

Actualmente trabajan en la misma cerca de veinte obreros, así como un encargado y un técnico director. En los próximos meses, este personal será aumentado considerablemente, pues han comenzado ya las exportaciones de mineral. En tres meses se ha logrado extraer 1.500 Tm. de barita, y, mediante el nuevo utillaje, se espera producir en breve 100 Tm. diarias como mínimo.

La exportación del mineral se hace por el puerto de Ribadeo, que dista 28 kilómetros de la bocamina. Los trabajos de extracción se realizan ahora en profundidad y también por medio de galería. Como hemos dicho, estos trabajos se irán mecanizando más cada día, pues esto viene facilitado por el hecho de que precisamente por terrenos de la mina pasa una línea de conducción de energía eléctrica de alta tensión, que será aprovechada al ser instalado en lugar adecuado el correspondiente transformador.

El valioso mineral se exporta, por ahora, en casi su totalidad, a Francia. Como los experimentos sobre la radioactividad y las prospecciones petrolíferas son cada día más frecuentes—especialmente en el Sahara francés y español y en nuestra Península—puede asegurarse que esta mina vendrá a prestar grandes servicios para la explotación de varios yacimientos de una y otra clase.

Finalmente diremos que hasta la fecha se ha venido pagando un precio aproximado de nueve dólares por Tm., pero hay tendencias al alza de los precios de la barita. Como ilustración de estos datos, publicamos las fotografías que recogen los primeros trabajos efectuados en la mina MAZUA y el primer cargamento del mineral llevado al puerto de Ribadeo para ser embarcado con destino a la nación vecina.

APROVECHAMIENTOS DE ESCORIAS FÉRRICAS

Se recogen principalmente en la
zona costera

Todo a lo largo de la costa lucense, especialmente en la plataforma que va desde Ribadeo a San Ciprián, y aun en algunas zonas del Valle de Oro, existen grandes depósitos de escorias de mineral de hierro, lo que indica la existencia por aquellos lugares de hornos o fraguas de aprovechamiento del hierro.

Se ha discutido acerca del origen de estos depósitos de escorias. La verdad es que, además de las minas ya explotadas en la época romana, o quizás anterior, se utilizaron otras en épocas distintas, pero especialmente en los siglos XVIII y XIX, unas veces para producir picas y lanzas e incluso espadas, y otras para herraje de barcos—que se construían en los astilleros de Ribadeo y Foz, principalmente—, para puertas, balconadas, aperos de labranza, etc.

Se sabe, por otra parte, que la Real Fábrica de Sargadelos explotó el hierro en minas existentes en la zona de Ribadeo, en Barreiros, cercanías de Jove, etcétera. Y se sabe, además, que fueron numerosas las fraguas que se establecieron en toda la zona costera, en la que artesanos catalanes o vascos trabajaron intensamente, formando con las escorias de sus «ferre-rías» depósitos de consideración. La artesanía relacionada con el hierro perduró, y aun perdura, en algunas zonas de la Costa, especialmente en Judán, Ferreira-bella, etc., en las que existen industrias que fabrican aperos de labranza y objetos de uso doméstico.

Mas sean de una u otra procedencia el hecho es que los escoriales formados en la zona del litoral lucense han cobrado, de pronto, una gran importancia, ya que, precisamente por su riqueza férrica en relación al peso por unidad, tienen gran utilización en los Altos Hornos de Avilés o de las Vascongadas.

De la importancia de algunos de estos escoriales puede darse el lector una idea por el hecho de que algunos—que en este caso los explotadores de los mismos titulan como excelentes—llegan a las 2.000 toneladas de escoria.

Naturalmente, como la mayoría son formados por los desechos de fraguas de no mucha importancia, también la mayor parte de estos escoriales producen cantidades pequeñas. Lo cual viene compensado por el hecho de que su extracción es muy fácil, por hallarse a flor de tierra, y por no estar muy alejados dichos escoriales de los puertos. A esto puede agregarse que son varias las personas que por su cuenta se dedican a la recogida de escorias, que adquiere luego un exportador, para embarcarlas conjuntamente.

Los puertos de embarque suelen ser los de Foz y Ribadeo, especialmente este último, siendo ya varios los barcos que han sido exportados a los lugares antes indicados.

No es fácil dar los datos exactos de producción en un año de éstos escoriales. Al no existir un explotador único de los mismos, no se tienen las cifras verdaderas de escorias recogidas. En nuestros informes hemos comprobado que los pequeños recolectores exageran las cifras obtenidas, ya que con ello juzgan tener más importancia, y los exportadores no suelen ser tampoco muy explícitos, por razones que es fácil adivinar.

El hecho es que a los miles de toneladas de mineral de hierro que está obteniéndose en las minas actualmente en explotación en la provincia de Lugo, habrá que sumar en lo sucesivo, y cada día con importancia mayor, las que vienen obteniéndose del aprovechamiento de las escorias férricas, productos de viejas explotaciones mineras o de *ferre-rías* que existieron en varias épocas en la zona marítima de nuestra provincia.

En esta zona—digámoslo de paso—al tratar de descubrir mineral de hierro, se han encontrado otros minerales, entre ellos la galena, existente en las cercanías de Mondoñedo, en filones que se trató de utilizar, pero que luego se abandonaron, bien por carecer de la debida importancia, bien por falta de utillaje para la explotación. Por cierto que en las cercanías de dicha ciudad, y no muy lejos de la carretera actual Lugo-Ribadeo, existen aun hoy minas antiquísimas de agotados filones, ignorándose qué clase de mineral fué explotado en las mismas.

MINERÍA EN LA ZONA DE VILLALBA Un esperanzador futuro

En uno de los límites de la Tierrallana, al iniciarse las estribaciones de los montes que separan la alti-planicie de la zona costera, en términos de Villalba, existen yacimientos de minerales de varias clases, algunos explotados ya o en explotación en la actualidad y otros que van a ser beneficiados en futuro próximo.

La zona arcillosa de las tierras que atraviesa la carretera Lugo-Ribadeo ha comenzado a ser explotada con industrias cerámicas. A la vez se aprovechan los terrenos micáceos de las llanadas cercanas a San Simón. Y durante algún tiempo se explotaron las minas del Carrizo, en la zona de Santaballa, especialmente en la época de la segunda guerra mundial.

En la actualidad se procede a los trabajos previos para explotación de un gran coto minero, que ha sido denunciado por D. José Iglesias Varela y que lleva el nombre de mina «Cabreiros». Las exploraciones realizadas hasta el presente anuncian una riqueza en mineral de hierro del orden de millones de toneladas.

Aunque es prematuro dar a conocer datos numéricos a este respecto, ya que aun están en estudio las reservas existentes en los yacimientos de aquella zona; puede, sin embargo, asegurarse que estas son muy grandes, ya que el filón que se trata de explotar se extiende desde Candamil a Roupár, considerable extensión, que acaso sea una «vena» o prolongación de los yacimientos de mineral de hierro que cortan el mapa provincial, atravesando los Ayuntamientos de Villalba, Guitiriz, Friol, Guntín, Puertomarín, Palas de Rey, Monterroso, etc.

EXPLOTACIÓN DE CANTERAS DE MÁRMOL

NOTABLE VARIEDAD DE CLASES Y COLORES

Desde tiempos muy antiguos se vino explotando en la provincia de Lugo el mármol, tanto como elemento ornamental como constructivo. Restos de estatuas romanas, de lápidas, de capiteles de iglesias, de crismones, etc., indican que la caliza mármorea, de un tono gris cast siempre hasta llegar a los finales del pasado siglo, fué utilizada con frecuencia en el territorio provincial.

La zona del Incio, de Pol, Mondoñedo, Lorenzana y otras poseen canteras de mármol, de varia calidad y de diverso color. A base de mármol del Incio o de las zonas limítrofes se hicieron obras de arte, como en la iglesia de San Juan de Puertomarín. Como a base de los mármoles de la zona de la Algara, en Lorenzana, o de Villamor, en Mondoñedo, fueron construidos pavimentos de «cantones», escaleras de viviendas, monasterios y catedrales.

Muchas de las antiguas canteras continúan explotándose. Pero, sobre todo, queremos referirnos principalmente a dos industrias, que utilizan en sus aserraderos mecánicos el mármol extraído de los yacimientos provinciales, los cuales producen una notable variedad de clases y colores.

ASERRADERO Y TALLER DE GALGAO Y SASDÓNIGAS

Una original variante de mármol rosa

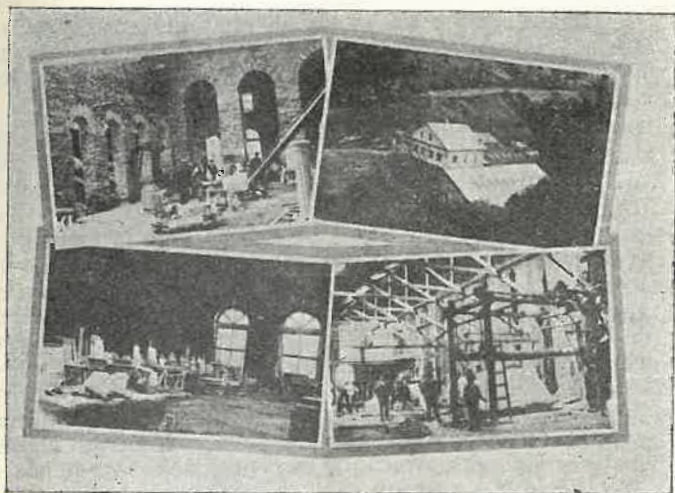

Conjunto y aspectos parciales del aserradero de mármoles de Galgao y Sasdónigas

En la quebrada que se inicia en el puerto de la Xesta, en la parroquia de Galgao, términos de Abadín, y que coincide con esa especie de asentamiento de terreno de que habla Dantín Cereceda, iniciado por tierras leonesas y que viene a terminar en la ría de Foz; existe una corrida caliza, que el eminente geólogo Barrois había estudiado con todo detenimiento. En una de las prolongaciones de dicha corrida se halla la llamada «Cueva del Rey Cintolo», una caverna natural con varias galerías y «salas», de una gran belleza por la abundancia de estalactitas y estalagmitas.

En el borde S. SO. de aquella formación caliza, que se extiende a lo largo de los ríos Ares, llamado en la actualidad Valiñadares y Masma, se ha iniciado hace ya bastantes años la explotación de un yacimiento de piedra mármol, en los límites que corresponden a los Ayuntamientos de Abadín y Mondoñedo, a unos diez kilómetros de esta última ciudad y al borde de la carretera general de San Sebastián-La Coruña.

En la actualidad es propietario de aquella explotación D. José María Rego González, vecino de Mondo-

ñedo. La instalación consta de modernas instalaciones de aserradero, pulimentación, construcción de fregaderos, columnas, pilas bautismales, etc.; completándose con un moderno horno de cal. La fábrica o aserradero se halla en una hondonada, que forma el primer repliegue de la Xesta, en la dirección de la Costa, y hasta ella, desde la carretera general, conduce otra particular, de atrevidas curvas y de hermosas perspectivas. Las canteras se hallan próximas al aserradero, y en las mismas se obtienen mármoles de diversas clases y, por tanto, adecuados también a diversos usos.

Se obtienen bloques de mármol blanco, de mármol negro y de un mármol gris. Pero la calidad más apreciada y más notable de los mármoles de este yacimiento es la del llamado mármol rosa, por la tonalidad básica de los bloques, de una belleza grande, que se aumenta con el curioso veteado. El pulimento cristalino de este tipo de mármol aumenta su valor, prestándose para múltiples labores, especialmente de carácter artístico, lo que le ha merecido diversos premios en las exposiciones a que ha sido presentado.

Con mármoles de esta clase han sido revestidas algunas fachadas de edificios, que han cobrado así, dentro de la severidad que el mármol impone, un magnífico efecto visual. Se han usado también en el revestimiento y construcción de zócalos de viviendas particulares y de templos. Asimismo se utilizaron como elemento constructivo para algunas residencias señoriales en el occidente de Asturias. Por otra parte, mediante la combinación de los mármoles de las diversas clases obtenidos en las canteras de Galgao y Sasdónigas se logran pavimentos muy atractivos y mosaicos, que recuerdan los de las antiguas «villas» romanas.

Algunas de las clases de mármol se prestan, especialmente, para construcción de pavimentos y escaleras, por la dureza de los bloques.

El Horno de cocer Cal, de que hemos hablado al principio, está montado de acuerdo con las técnicas más modernas, por lo cual la riqueza que se obtiene es del orden del 90 al 92 por 100, mientras que su riqueza en CaO oscila entre un 52 y un 52,50 por 100.

Estando en funcionamiento este aserradero desde hace años, y contando con un taller en que se realizan los trabajos propios de esta clase de industrias, son muchas las piezas de mármol que han salido de dichos talleres, especialmente monumentos conmemorativos, panteones, lápidas, porches para residencias, escalinatas, pavimentos, zócalos, etc.; por lo que la llamada Fábrica de mármoles de Sasdónigas, es conocida y justamente apreciada por sus labores, no sólo en la provincia y en las otras de la región, sino también en el resto de España.

MARMOLERA GALLEGA, S. L.

Una especialidad: el mármol verde Pirineos

Otra de las entidades principales en la explotación de canteras de mármol es la que tiene su domicilio en Lugo, siendo su razón social «MARMOLERA GALLEGA, S. L.».

Dicha empresa posee canteras en la provincia de La Coruña, en los pueblos de Somozas y San Saturnino, en la zona de El Ferrol del Caudillo; y en la provincia de Lugo posee otra cantera en el pueblo de Arcos, en el Ayuntamiento de Pol.

Tiene instalados los telares o aserraderos en Lugo, capital, con moderna maquinaria y una gran capacidad de producción. El preparado de los bloques y láminas de mármol se verifica totalmente en estos telares hasta llegar al perfecto acabado y dispuestos para ser utilizados en la construcción de pavimentos o en el revestido de fachadas e interiores.

Son varias las clases de mármol que se obtienen en las referidas canteras. Los grises y negros proceden de la de Arcos. Pero «MARMOLERA GALLEGA, S. L.», produce una variedad especial de mármol. Es el que la empresa designa con el nombre de «Verde Pirineos», adecuado para el perfecto pulimento y muy utilizado en el decorado de interiores, por su belleza y originalidad. En los mercados nacionales tiene una gran aceptación, ya que dicho mármol tiene unas características similares al famoso «Verde Tinos», de Grecia, utilizado ya en la época clásica. El «Verde Pirineos», por otra parte, conserva el tono de una profundidad verde marina, como la que distingue al también famoso «Serpentina», que se obtiene en las canteras de Granada.

Numerosas obras han sido realizadas ya por «MARMOLERA GALLEGA, S. L.», en lo que se refiere al decorado con mármol de grandes edificios, algunos de carácter paraestatal. A la vez dicha entidad, en los talleres que posee en Lugo, procede a la elaboración de obras de escultura, especialmente aquellas destinadas a la construcción de panteones.

La referida entidad incrementará en el futuro sus actividades, para una explotación más intensa aún de las canteras que posee y otras de las que pueda encargarse en un futuro próximo.

OTRAS INDUSTRIAS RELACIONADAS CON EL MARMOL

En la provincia de Lugo, además de las entidades encargadas de la explotación de canteras de mármol propias, existen otras dedicadas preferentemente a la utilización del mármol para la construcción de fregaderos, zócalos, cubiertas para mesas, lápidas sepulcrales, placas conmemorativas, etc.

Desde hace poco tiempo se ha iniciado también la utilización de los restos de las piedras trabajadas y del polvo del mármol para formar masas prensadas, con las cuales se fabrican también diversos objetos y que se utilizan asimismo para pavimentos de portales, construcción de escaleras, etc.

No es fácil dar una relación completa de estas industrias y talleres que utilizan el mármol como materia prima. Nos limitaremos, por tanto, a dar a conocer los principales. He aquí, pues, la relación incompleta de los mismos, por lo que se refiere a industrias que utilizan el mármol directamente:

MONDOÑEDO.—D. José García López.

RIBADEO.—Doña Engracia García López y D. Camilo Simal Santiago.

LORENZANA.—D. Carlos Docampo Cuadrado.

MONFORTE.—D. José Mariño Guitián.

VILLALBA.—D. Ramón Constenla López.

LUGO.—D. José Traseira Valcárcel, D. Aurelio López Rodríguez y D. Víctor Lorenzo Quintana.

Principalmente destacaremos entre las modernas instalaciones que para aprovechamiento de polvo y residuos de mármol para la formación de pasta y fabricación de artículos de marmolita se están llevando a cabo, la fábrica de mármoles de Sasdónigas, propiedad del Sr. Rego González.

APROVECHAMIENTOS DE OTROS MATERIALES PÉTREOS

El granito de Parga ha alcanzado justa fama

Las distintas formaciones geológicas del terreno provincial ofrecen una variedad grande en materiales útiles para la construcción, algunos de los cuales son empleados ya desde hace años, mientras otros esperan las vías de comunicación que permitan su explotación en gran escala.

Especialmente son explotados los granitos, las calizas y las pizarras. En algunas partes, como en la zona de Palas de Rey, las piedras basálticas abundan, e incluso se utilizan en la construcción de muros de cierre de fincas o en la de algunas viviendas; pero la dureza del material y el no haber sido iniciada una explotación racional de los yacimientos impide sacar de éstos el debido rendimiento.

Destaca, principalmente, entre los aprovechamientos de materiales pétreos, la explotación de los yacimientos graníticos de la zona de Parga. El grano fino que los caracteriza y lo compacto de su masa hace que puedan ser utilizados no sólo como material constructivo, sino también para obras artísticas, como monumentos, escudos, placas, zócalos pulimentados, etc. En toda Galicia se han empleado y siguen empleándose estos granitos, que son también exportados a otras regiones españolas, especialmente a Madrid, donde se utiliza de modo principal en el revestimiento granítico de fachadas construidas de hormigón. Actualmente está en explotación el granito verde, que se arranca de la misma zona, aunque por su distancia a la vía del ferrocarril resulta más costosa su exportación.

Hay en Mondoñedo también explotaciones importantes de pizarras, al lado del Valiñadares. Estas pizarras son empleadas de modo principal en cubiertas de edificios en todo el territorio provincial y occidente de Asturias.

A su vez, en los montes de la Algara y de Viloalle, que dividen los Ayuntamientos de Lorenzana y de Mondoñedo, existen las canteras de calizas marmóreas, que vienen siendo explotadas desde hace muchos años y que, como se ha dicho ya, se utilizan para pavimentos, fregaderos y construcciones varias, siendo notable la variedad de coloración de las referidas piedras.

Se comenzó también hace algún tiempo la explotación de las pizarras negras de la zona de Trabada. La falta de utillaje adecuado y de la propaganda conveniente ha impedido que aquellos yacimientos diesen lugar a una industria próspera, como pueden darlo cuando se subsanen estos defectos.

No nos referimos a otras explotaciones, que abundan en todo el territorio provincial, ya que en cada zona existen una o varias canteras, que han permitido la formación de núcleos urbanos, cuando no se conocía por estas zonas el ladrillo como elemento de construcción.

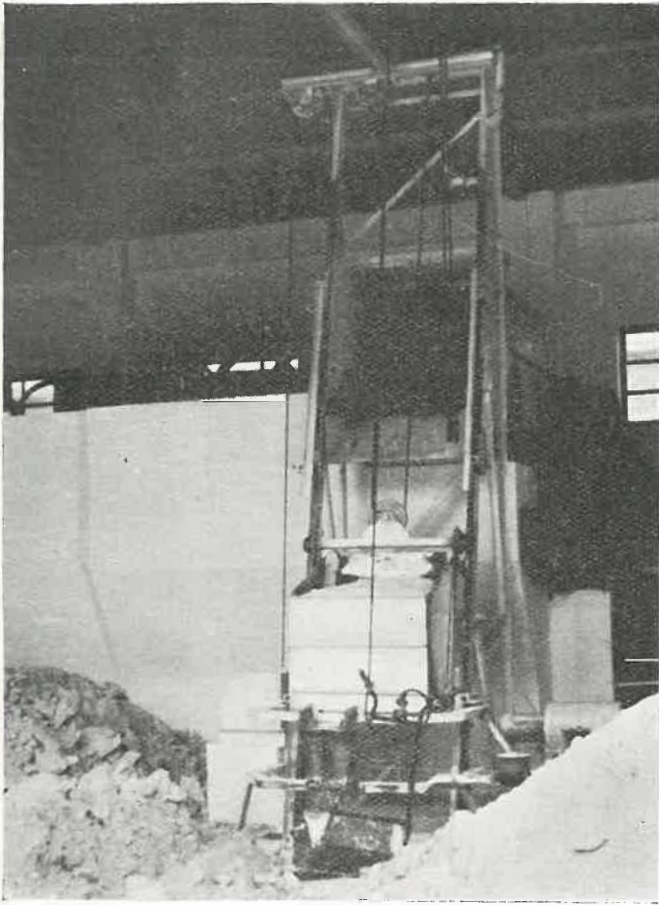

Elevador mecánico y pala eléctrica con que, en las instalaciones de «Explotaciones Cerámicas Españolas, S. A.», en Burela, se verifica la primera de las operaciones para el lavado del caolín

LAS INDUSTRIAS CERÁMICAS TIENEN EXCEPCIONAL IMPORTANCIA EN LA PROVINCIA DE LUGO

Como derivadas de la industria extractiva del mineral en la provincia de Lugo, existen en varias partes de la misma otras industrias cerámicas, algunas de las cuales son de gran interés y adquieren una gran importancia, ya que sus productos no sólo son conocidos en todo el territorio nacional sino también en el extranjero.

Es especialmente importante la serie de las industrias que utilizan el caolín como materia prima. Desde la margen izquierda del río Masma, en su desembocadura, hasta la zona de Sargadelos, son abundantes los yacimientos de caolín y otras materias similares, que han permitido a la Real Fábrica la fabricación de baldosas y azulejos, de los que se conocen aun algunas muestras. Pero el caolín de clase óptima se extrae principalmente en la zona de Burela y en Fazouro, lo que dió lugar a establecimientos industriales importantes en la parte de la Costa.

Dichos establecimientos gozan de merecida fama no sólo en España sino también en el extranjero, ya que la materia prima es exportada para la fabricación de porcelanas en varios establecimientos famosos de Europa.

A esto podemos agregar la existencia de industrias que utilizan la arcilla como materia prima para la fabricación de materiales de construcción. También en este aspecto tienen fama fuera de la región los que se producen en Monforte, Bóveda y Rubián, por la resistencia de los mismos. Como oportunamente daremos a conocer, las industrias cerámicas principales que en la provincia existen, no juzgamos necesario insistir en este breve comentario sobre la importancia que las mismas tienen en varios aspectos.

EXPLOTACIONES CERÁMICAS ESPAÑOLAS, S. A.



El caolín explotado por esta entidad es utilizado en numerosas industrias y exportado a varios países extranjeros



En sus instalaciones trabajan actualmente 234 obreros

Burela ha sido el centro principal de lavado del caolín, que fué utilizado por empresas como las de Curni, Jaureguizar y otras para construcción de material cerámico, especialmente baldosas y ladrillos refractarios, que han gozado y gozan de justa fama. Desde hace bastantes años, el caolín obtenido en aquella zona era exportado a países extranjeros. Sin embargo, la explotación de los yacimientos y las técnicas utilizadas para el lavado no permitían un mayor rendimiento de las minas ni tampoco una mayor pureza del producto que se exportaba.

Pero hace pocos años se constituyó la entidad EXPLOTACIONES CERÁMICAS ESPAÑOLAS, SOCIEDAD ANÓNIMA (E. C. E. S. A.), que marcó un rumbo nuevo a todo el sistema de explotación de uno de los yacimientos. Maquinaria moderna, pabellones amplios, instalaciones de aprovechamiento y elevación de agua, hacen del conjunto industrial de ECESA un atrayente grupo de edificaciones, que se asoman sobre una loma, cercana al mar Cantábrico, en el puerto de Burela, puerto y núcleo urbano que han sido de los que en los últimos tiempos han experimentado un mayor crecimiento y una modernización mayor entre todos los de la provincia.

La antigua maquinaria y métodos de transporte del caolín desde las minas hasta la terminación del lavado del mismo se hace hoy con rapidez y, sobre todo, con un esfuerzo menor para el trabajador y con una mayor seguridad para el mismo. Desde que el camión que transporta el caolín vierte éste en el primer pabellón de la fábrica, los medios mecánicos actúan perfectamente coordinados, comenzando por la elevación del mineral hasta el lugar donde es sometido a la primera operación y siguiendo luego a través de cintas sin fin y otros procedimientos hasta recoger, ya dispuesta para el transporte a los mercados del interior o para ser embarcada para el extranjero, lo que es materia prima para muchas industrias.

Recordaremos a este respecto que las fábricas de porcelana fina aprecian grandemente el caolín que sale de estas instalaciones de ECESA. Esto ha permitido una gran expansión comercial para los productos

de dicha entidad, que surte así de caolín, no sólo a las grandes fábricas de cerámica, sino también a industrias que fabrican papel, caucho, curtidos, pinturas, insecticidas, materias químicas, etc.

El mercado de esta fábrica de Burela se extiende, además, a países como Holanda, Alemania, Suiza, Italia, etc.; puesto que ECESA, con los caolines de distintas variedades que prepara en su instalación industrial, los cuales son tratados de acuerdo con las más rigurosas técnicas, logra competir con los mejores que son producidos en el extranjero. Esto asegura también, por otra parte, el aumento de estos mercados, aumentando por tanto, a la vez, la importancia de las industrias de nuestro puerto costero.

El número de obreros que trabajan en las instalaciones de ECESA es el de 234. La capacidad de producción de caolín lavado asciende a la importante cifra de 25.000 Tms.

De esperar es que, además de los productos que actualmente se obtiene en las Explotaciones Cerámicas de Burela, S. A., en breve se aumenten estas industrias, con la fabricación de objetos cerámicos, no sólo para la construcción de edificios, sino también para usos domésticos.

Pabellones de secado de los productos cerámicos y galpón de descarga del caolín en bruto en las instalaciones de ECESA, en Burela

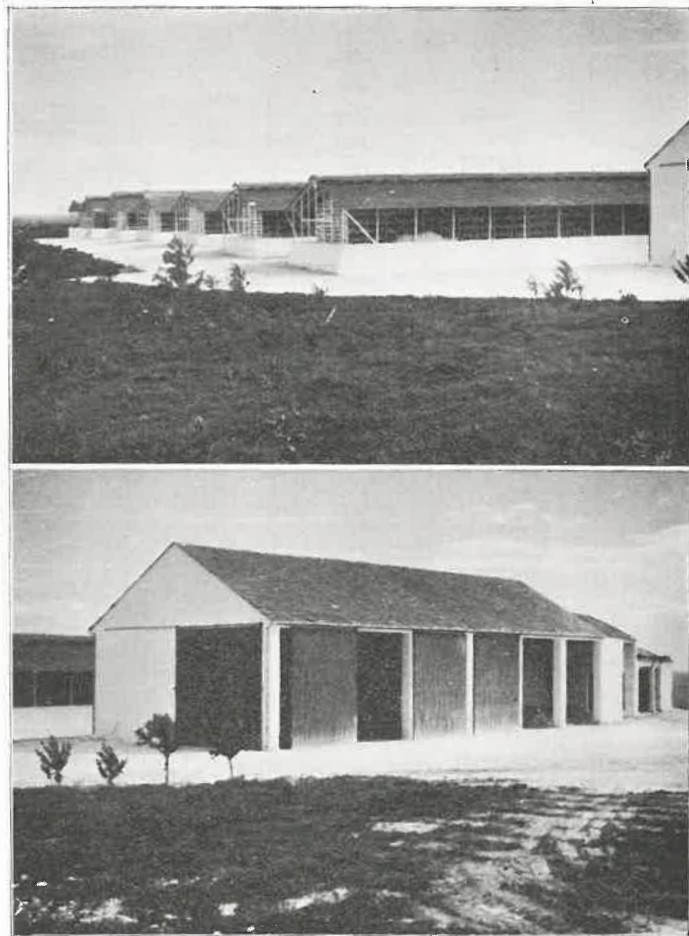

BASAZURI, S. L., LAVADERO DE CAOLINES

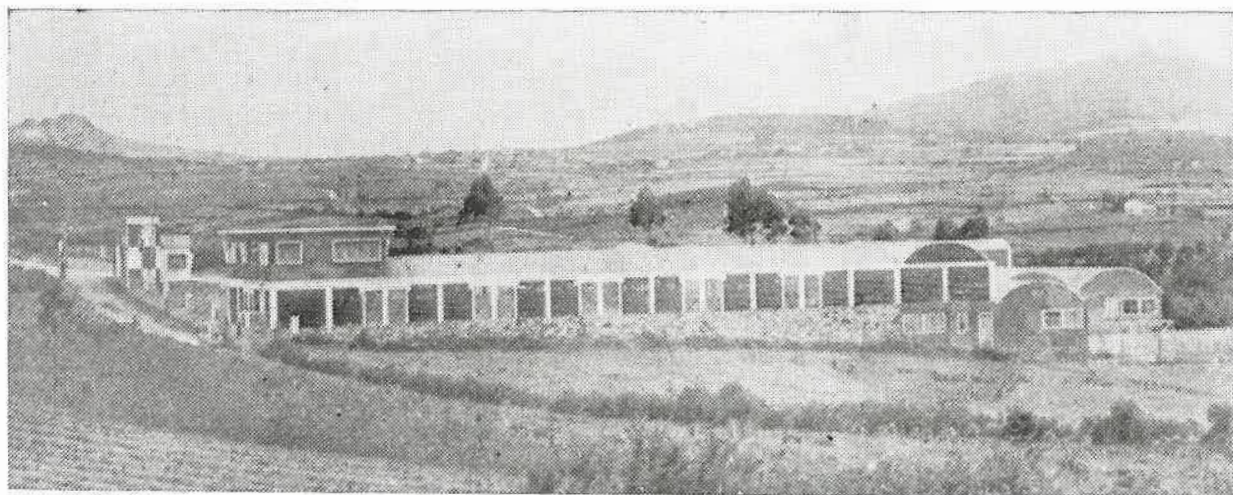

Conjunto de las modernas instalaciones del Lavadero de Caolines de que BASAZURI, S. L., dispone en Foz

En el mismo puerto de Burela, la empresa de que es propietario D. Santiago de Jaureguizar Isasi, posee una importante planta industrial de trituración y molienda de caolín, que extrae de yacimientos de su propiedad. Asimismo Jaureguizar emplea en sus industrias gran número de obreros, y dedica su actividad al aprovechamiento de feldespatos.

En la actualidad se ha constituido una entidad que lleva por título BASAZURI, S. L., de la que el señor Jaureguizar es gerente, y que ha instalado en los bordes de la ría de Foz, en una pequeña eminencia que domina dicha ría y la boca de entrada a la misma, un lavadero de caolines. El moderno utillaje y la amplitud y originalidad de sus pabellones permite una racional y rápida operación de lavados de caolines, procedentes de los yacimientos de la zona de Burela o de Fazouro.

Dicha entidad posee varios de estos yacimientos, en un total de 1.650 pertenencias, todos ellos situados en las cercanías de dichos lavaderos y que aseguran el normal funcionamiento de esta industria y su desarrollo en el futuro, puesto que la potencia de producción de los referidos yacimientos se cifra en una cantidad que alcanza el millón y medio de metros cúbicos de producto bruto.

El moderno equipo de maquinaria y el personal técnico permiten el eficiente funcionamiento del Lavadero de Caolín de Foz, el cual dispone en la actualidad de maquinaria y depósitos para una capacidad de producción anual que alcanza el orden de las 10.000 toneladas métricas de productos ya debidamente clasificados, y que son especialmente utilizados por numerosas fábricas dedicadas a la elaboración de porcelanas, loza, papel, productos químicos, etc.

OTRAS EXPLOTACIONES CERÁMICAS

≡

PRINCIPAL ACTIVIDAD: LA FABRICACIÓN DE LADRILLO PARA CONSTRUCCIÓN

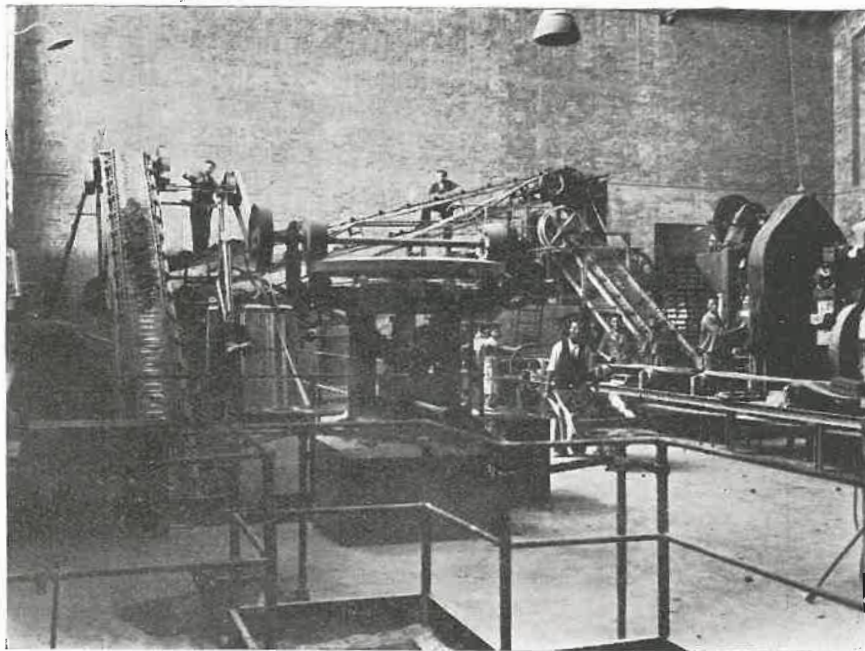

Un aspecto de las instalaciones de la cerámica de Monforte de Lemos

Además de las explotaciones cerámicas ya indicadas, existen otras muchas en la provincia, algunas de gran importancia no sólo desde el punto de vista comercial, sino también por haber facilitado el desarrollo de las viviendas, al ofrecer material de construcción que exige pocos gastos de acarreo y al construir una serie de artículos apropiados para su utilización en pavimentos, bovedillas, paredes, etc., según los usos a que los edificios son destinados.

En Burela funciona también con gran actividad la empresa MATERIALES CERÁMICOS, S. A., la cual produce piezas de mosaico, que tienen ya gran renombre en los mercados nacionales.

Pero las industrias cerámicas más numerosas, y algunas con una gran producción, son, principalmente, las vulgarmente conocidas como «fábricas de ladrillo»,

aunque en algunos casos no limiten su actividad a esta sola fabricación.

Como no disponemos de espacio suficiente para dar una reseña detallada de todas y cada una de las existentes, haremos una sencilla relación de las mismas, aunque si indicaremos que, en la actualidad, en el corazón de la altiplanicie lucense funcionan ya, o se hallan en construcción, algunas importantes fábricas, de las que es justo destacar las de Muimenta, que aprovechan la capa arcillosa que comienza en el Arneiro y que se hallan situadas en la margen derecha de la carretera de Rozas a Gontán, por Moncelos, y no lejos de dicha vía. En esa misma zona de Muimenta funcionan cuatro de estas industrias cerámicas.

En Monforte se halla instalada la fábrica llamada «El Castelo».

En Canabal existen otras, una de las cuales lleva el nombre de «La Americana», y otra es propiedad de la Empresa «Alvarez y Compañía», S. A.

En Rubián funciona la fábrica propiedad de D. Benito Cruz.

En Bóveda, la de D. César Alvarez.

En Ramil, en las cercanías de Lugo, capital, la «Cerámica Lucense».

En el término de Villalba existen varias fábricas, entre las que destacaremos las de D. Valentín Gesto, la de D. Alfonso Rodríguez Gaute y la de D. Florencio Goás.

En Nois (Foz), y en las cercanías donde se hallan las minas de caolín, ha instalado D. Jeremías Pardiñas, una importante fábrica, que surte con sus productos una extensa zona de la Costa lucense.

Debemos destacar, como final de este capítulo de cerámica, el hecho de que varias de las instalaciones cerámicas están dotadas de moderno material y de hornos especiales, lo que asegura una continuada producción para hacer frente a la creciente demanda, debida al aumento de la construcción de viviendas en toda aquella zona.

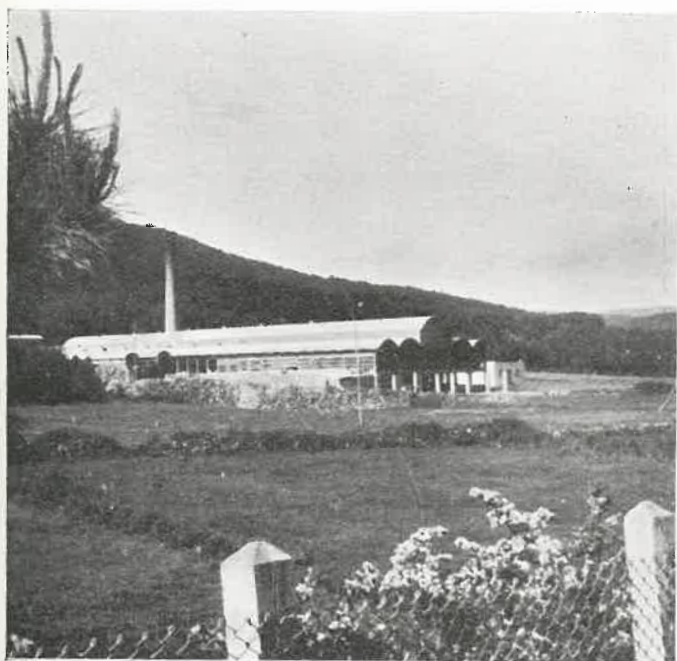

En la llanada que desde Foz se extiende hasta Fazouro, al borde de los montes cubiertos de pinos y muy cerca de la orilla del río Ouro al desembocar en el mar, se levantan las instalaciones cerámicas propiedad de D. Jeremías Pardiñas

UNA IMPORTANTÍSIMA FÁBRICA DE CEMENTO ESTÁ LEVANTÁNDOSE EN LAS CERCANÍAS DE LA ESTACIÓN DE OURAL

En plena producción alcanzará
un rendimiento de mil toneladas
diarias

La factoría ocupa doce hectáreas
de terreno y otras veinticinco las
canteras

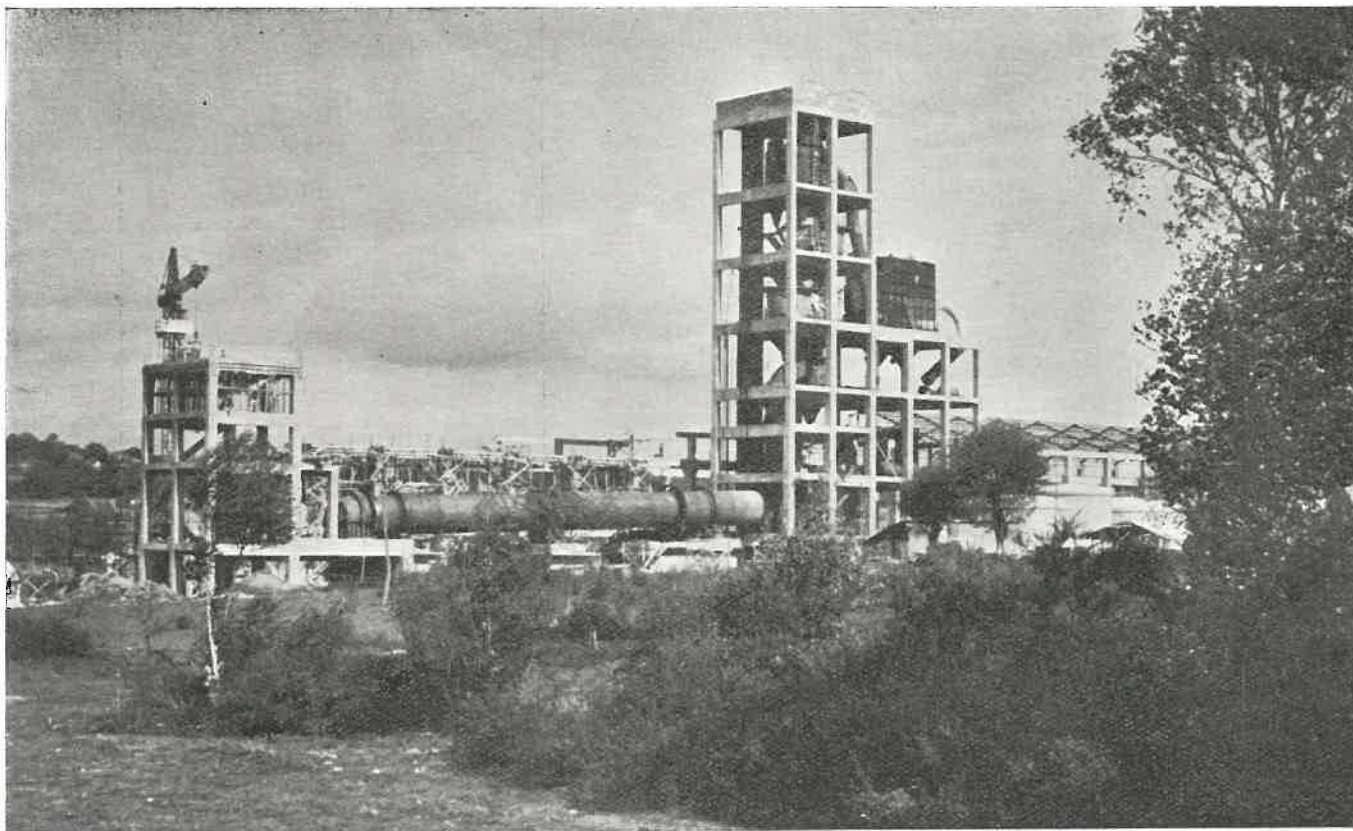

Vista general de las instalaciones de la factoría de «CEMENTOS DEL NOROESTE, S. A.», en Oural

La actividad constructiva desarrollada en España en los últimos años, especialmente la que se refiere a instalaciones de grandes aprovechamientos hidráulicos, edificios públicos, complejos industriales y viviendas, ha creado el problema de la carestía del cemento necesario para atender la creciente demanda del mismo. Por otra parte, la técnica constructiva exige actualmente una mejor calidad y una pureza mayor en las masas de concreto, que han de resistir cada día fuerzas y pesos mayores.

Esto hizo que el Estado fomentase la construcción de modernas factorías, que abasteciesen debidamente el mercado nacional y produjesen cemento de la mejor calidad. En España, de acuerdo con normas directrices técnicas en este aspecto, se formó un plan de construcción de grandes fábricas productoras de esta materia constructiva. Varias de ellas se hallan en construcción en la actualidad.

«CEMENTOS DEL NOROESTE, S. A.», después de verificados numerosos estudios técnicos, optó por instalar su factoría en las cercanías de la estación del ferrocarril de Oural. Actualmente están en vías de construcción las diversas secciones de la referida factoría, cuyas obras terminarán en breve y cuya producción comenzará rápidamente. La torre central de la fábrica se alza a unos cincuenta metros de altura sobre la planicie que existe entre unas montañas, y cercana al Valle del Mao, donde han sido instaladas las canteras de que se extraerá la materia prima para la factoría. Las grandes naves, los silos de almacenamiento, la central eléctrica, el pabellón de envasado, todo va surgiendo rápidamente, mostrando la amplitud de la factoría, pero también unos nuevos métodos de fabricación, con relación a los utilizados hasta ahora por otros establecimientos similares.

Todo el Noroeste en general, pero la provincia de Lugo en particular, van a resultar altamente beneficiados con la instalación de la factoría de Oural, por razones fáciles de comprender, de la que no es la menor el hecho de una calidad ajustada a las exigencias modernas y el menor precio del transporte del cemento.

Las fotografías que publicamos nos relevan de la publicación de detalles más concretos acerca de las obras realizadas por «CEMENTOS DEL NOROESTE, S. A.», de cuya importancia daremos a continuación algunos datos, que nos han sido amablemente facilitados por el personal técnico de la referida entidad.

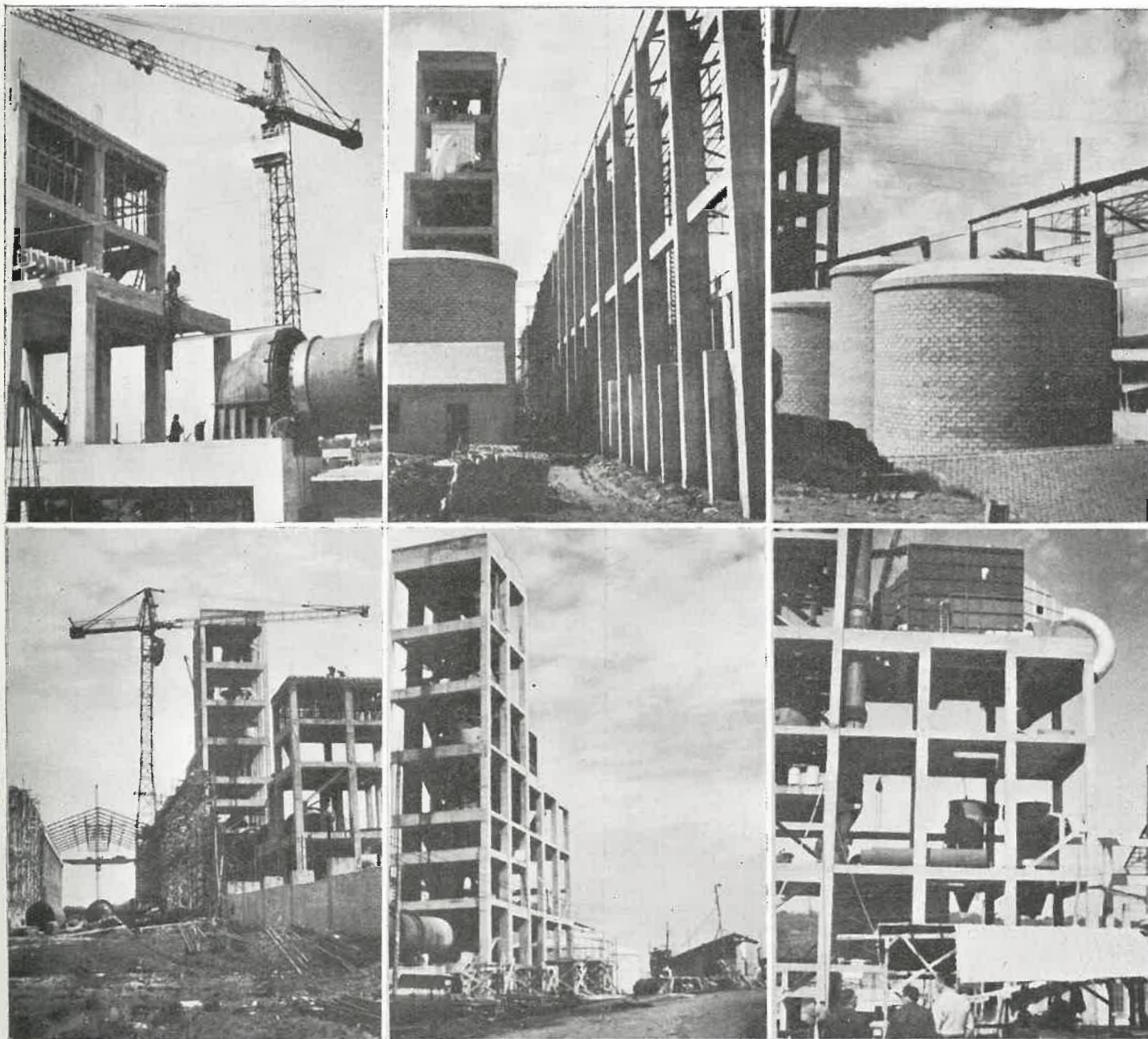

Las fotografías que publicamos muestran aspectos diversos de la fábrica de cementos en construcción en Oural

ALGUNOS DATOS ACERCA DE LA FACTORIA DE CEMENTO

Necesidad de una fábrica de cementos

Es muy importante para una región el tener emplazada en su zona una fábrica de una materia prima como el cemento, que por ser un producto muy barato por Kg., el transporte grava mucho su costo. Así ocurría en Galicia, que, pese a haber consumido en el año 1960, en las cuatro provincias, 405.744,50 Tm., no hay ninguna fábrica en la región productora de cemento. Teniendo en cuenta que el coste medio del transporte desde las zonas productoras es de unas 300 pesetas Tm. Galicia gastó en el año 1960, únicamente por transporte de cemento, 121.723.350 pesetas, que podría ahorrar en gran parte, si se abasteciese a sí misma.

Estas cifras son de por sí lo suficientemente elocuentes para comprender el por qué el Estado Español juzgó la necesidad de implantar factorías de cemento en la zona Noroeste de España. A Galicia, pese a tener yacimientos de dolomias, es decir calizas magnesianas, no se le conocían yacimientos de calizas puras en zonas que, por estar suficientemente comunicadas, hicieran posibles el emplazamiento de una fábrica de

cementos. Con el descubrimiento de los yacimientos de Cadamonte—(Valle de Oro)—Cortiñas—Pedrouzos y Goimil—Castro, situados a unos diez kilómetros del ferrocarril, se decidió el emplazamiento en Oural, situado sobre la línea general del ferrocarril Madrid-Lugo-Ferrol, en la franja de terreno comprendido entre dicho ferrocarril y la carretera de Lugo-Orense por Monforte de Lemos y a diez kilómetros de los yacimientos de caliza.

Terreno que ocupa la factoría

La factoría ocupa un terreno de 12 Has. aproximadamente, teniendo en la actualidad otras 25 Has. en las canteras del Valle del Mao. La superficie edificada es de 23.610 m² en Oural y 1.400 m² en el Valle del Mao. Para explanar el terreno ha sido necesario mover 60.000 m³ de tierra y roca en Oural y 8 000 m³ en el Valle del Mao.

La fábrica será alimentada de energía eléctrica por una línea que desde Belesar llegará a la factoría a 20.000 V. de 25 kilómetros de longitud y desde aquí, mediante otra línea de diez kilómetros alimentará

las canteras. La potencia en transformadores es de 4.000 k. w. a., que se duplicará en la segunda fase.

La producción de la factoría en la primera fase será de 500 Tm. diarias.

En la segunda fase la producción será de 1.000 toneladas métricas diarias.

Algunos datos de interés general

Tierras movidas para explanación.	70.000 m/3.
Hormigón puesto en obra.	15 000 m/3.
Hierro consumido en la obra.	1.200 Tm.
Terrenos que ocupa la factoría.	12 Has.
Superficie edificada.	25 000 m/2.

Producción y consumos

Producción diaria en 1. ^a fase.	500 Tm.
Producción diaria en 2. ^a fase.	1.000 Tm.
Caliza y pizarra necesaria en 1. ^a fase.	750 Tm. diarias.
Caliza y pizarra necesaria en 2. ^a fase.	1.500 Tm. diarias.
Carbón (menudos antracita) 1. ^a fase.	75 Tm. diarias.
Carbón (menudos antracita) 2. ^a fase.	150 Tm. diarias.
Fuel-oil 1. ^a fase.	7,5 Tm. diarias.
Fuel-oil 2. ^a fase.	15 Tm. diarias.
Energía eléctrica 1. ^a fase.	55 000 KW/h. diarias.
Energía eléctrica 2. ^a fase.	110.000 KW/h. diarias.
Capacidad de almacenamiento en cemento.	8.000 Tm.
Capacidad de almacenamiento de primeras materias	30.000 m/3.
Capacidad de almacenamiento de clinker.	28.000 Tm.
Longitud de la vía apartadero.	650 m.

La maquinaria

La maquinaria que se instala es lo más moderno que en fábricas de este tipo se fabrica en el mundo. Ha sido importada de Alemania, de la casa Humboldt de (Colonia), lo que permite asegurar un grado de eficiencia muy elevado y una alta mecanización, lo que permitirá trabajar toda la instalación únicamente con 100 hombres. Además el consumo de combustible es mínimo, ya que se consumirán 800 kilos-calorías por kilogramo de clinker.

FÁBRICAS DE CONGLOMERADOS DE CEMENTO

Utilizando el cemento y otras materias primas, funcionan en diversas partes de la provincia, algunas industrias, que fabrican conglomerados o bloques prensados, así como tuberías y elementos para bovedillas, viguetas, columnas, etc.

Entre las existentes podemos citar algunas:

LUGO.—La de D. Antonio Montenegro.

BARALLA.—La de D. Jesús Janeiro López.

PUEBLA DE SAN JULIAN.—La de D. Francisco Javier Quiroga.

MEIRA.—La de D. Carlos Eiras Cachafeiro.

CHANTADA.—«Industrias Zaquín».

SARRIA.—La del Sr. Zaera.

Hay además otras instalaciones de conglomerados de cemento en Riotorto y en Castro de Riberas de Lea, donde se produce material para las construcciones que en la Tierrallana está levantando el Instituto Nacional de Colonización y para las obras de irrigación de las tierras colonizadas.

Todas estas industrias, que prestan un gran servicio en lo constructivo, se beneficiarán grandemente y aumentarán incluso en número cuando funcione la fábrica de cemento de Oural, a la que más arriba nos hemos referido,

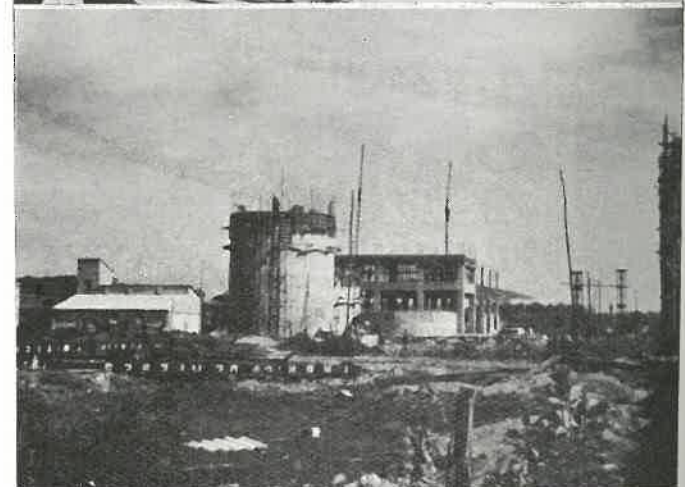
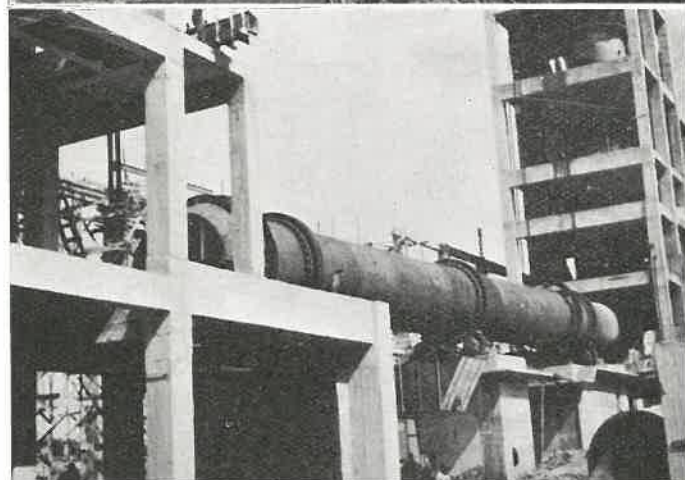
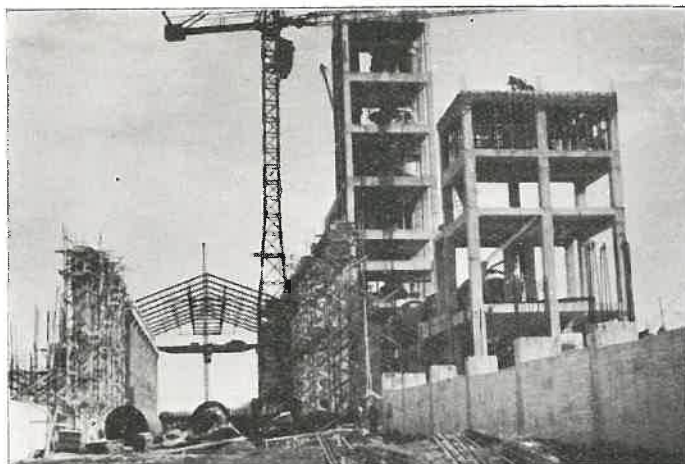

Moderno material de construcción se utiliza en la instalación de la fábrica de Oural, que será dotada de los últimos adelantos técnicos, que la convertirán en una de las más perfectas de Europa. La gran capacidad del horno giratorio, que se ve en la fotografía segunda, puede comprobarse por el tamaño del hombre que se ve a un lado del mismo. La factoría está equipada con elementos de recuperación de residuos, talleres mecánicos, depósitos de agua, etc. Para poner en movimiento todos los elementos mecánicos serán instalados numerosos motores, algunos de los cuales tiene una potencia de 1.300 caballos

ALGUNOS
COTOS
DE
MINERAL
DE
HIERRO
=
Vivero
Guntín
Villaodrid
Freijo



Lavaderos y depósitos de material de hierro que en Irijoa, en las cercanías de Guntín, ha instalado MINAS DE GUNTIN, S. A.

Además de las explotaciones mineras reseñadas en las páginas anteriores, existen otras — las más importantes — que se relacionan con la extracción de mineral de hierro.

Principalmente pueden reducirse a cuatro cotos principales, ya que con ellos se reúnen algunos yacimientos en explotación o que serán explotados en fecha próxima. Son éstos los existentes en Guntín, Vivero, Villaodrid y el Freijo.

Una breve reseña de las actividades de cada uno de estos cuatro cotos informará al lector sobre la importancia de los mismos.

MINAS DE GUNTIN, S. A.

La entidad «MINAS DE GUNTIN, S. A.» comprende diversas concesiones mineras, entre las cuales las principales son las siguientes: «Tres Amigos», «Inmaculada», «Aurora», «Victoria», «Complementaria», «Agregación», «Santa Bárbara» y «María del Mar».

Todas estas concesiones suman un total de 15.700 pertenencias, las cuales se hallan en tierras que corresponden a los términos municipales de Guntín, Puertomarín, Monterroso, Friol, Palas de Rey y Lugo.

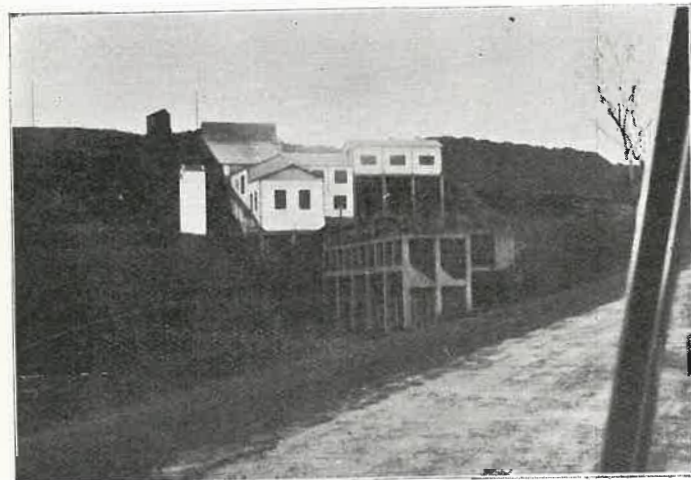

Otro aspecto de lavaderos y cargaderos

El centro principal de este coto minero se halla en las proximidades de Guntín, en la margen izquierda de la carretera de Lugo a Santiago de Compostela. Al borde casi de dicha carretera se han construido y montado las instalaciones mecánicas de lavado de mineral, transporte del mismo hasta los cargaderos y depósitos de residuos. Para esto ha sido instalado un transformador de energía eléctrica, derivada de la línea de alta tensión de FENOSA, que pasa por las proximidades de dicho coto minero.

El mineral es trasladado desde Guntín a la estación del ferrocarril de Lugo o al puerto de La Coruña, mediante una flota de vehículos pesados, propiedad de la empresa, y se beneficia en el filón correspondiente en el lavadero ya citado, el cual tiene una capacidad de tratamiento de cincuenta toneladas hora de zafra.

Es notable la calidad del mineral obtenido en estos yacimientos. El hierro extraído de los mismos alcanza una ley media del *cincuenta por ciento*, y es enviado a la EMPRESA NACIONAL SIDERURGICA, S. A. (EN-SIDESA) y varias entidades siderúrgicas alemanas. En la actualidad hay magníficas perspectivas sobre el envío de mineral a otros mercados.

Nuevos frentes de trabajo se están abriendo ya en este coto minero, en el cual se emplean, por término medio, unas ciento setenta personas diariamente.

Otros yacimientos de mineral de hierro existen en la zona citada. Una de ellas, la de Piedras Rubias, en Villa-juste (Puertomarín), fué explotada durante algún tiempo, hallándose paralizada en la actualidad. La de Piedras Rubias, colindante con la de Cabezas y la de Costado Couto, pertenece a MINAS DE GUNTIN, S. A.

Esta entidad va incrementando su actividad y tratando de poner en explotación nuevos yacimientos. Aparte de los beneficios que para la industria nacional y para la colocación de personas significa el trabajo que se realiza en las instalaciones de MINAS DE GUNTIN, S. A., podemos anotar ya como resultado positivo de las mismas el hecho de que la villa de Guntín cobre ahora una nueva importancia, lo que da lugar a la construcción de viviendas. Esto permite esperar que dicha villa, que durante muchos años no experimentó casi crecimiento urbano, sea en plazo breve un centro residencial y comercial importante, a lo que han de contribuir también las nuevas vías que se están construyendo y que de ella parten y los beneficios que se obtengan de la extensa zona repoblada de pinos por el Patrimonio Forestal del Estado en consorcio con el Ayuntamiento de Guntín.

EMPRESA NACIONAL SIDERÚRGICA, S. A.

MINAS DE VIVERO

Como hemos indicado ya, uno de los cotos mineros más importantes de la provincia era el de la Silvarosa, en las proximidades de Vivero. Desde hace años se venía explotando aquel yacimiento de mineral de hierro. Para proceder a su embarque en la ría de Vivero, fué construido un importante cargadero metálico en dicha ría.

Durante bastante tiempo estas minas permanecieron inactivas, pues el hierro fosfórico que producían no tenía aceptación en los Altos Hornos, a causa de la competencia de otros minerales más puros.

Hace pocos años, y teniendo en cuenta las instalaciones siderúrgicas de Avilés, que podían utilizar el mineral de la Silvarosa, la EMPRESA NACIONAL SIDERURGICA, S. A., impulsada por el Instituto Nacional de Industria, se hizo cargo de las minas, comenzando una época de explotación de los filones de hierro. Maquinaria moderna, transbordador aéreo eficiente desde la bocamina hasta el cargadero, sistemas más prácticos de lavado del mineral aumentaron la producción, y en la actualidad se exportan miles de toneladas para los Altos Hornos nacionales y para industrias siderúrgicas del extranjero. El hecho de que, por la aleación del hierro obtenido de las minas de la Silvarosa con el que se obtiene en otros yacimientos de la provincia, se haya logrado un producto férrico de magníficas características, ha contribuido a que las minas de Vivero hayan tenido otra vez una gran importancia.

COTO MINERO DE VILLAODRID

También el coto minero de Villaodrid, que durante años exportó por el puerto de Ribadeo millares de toneladas de mineral, y que había construido un ferrocarril de vía estrecha para el transporte de dicho mineral hasta el referido puerto, cesó un día en su actividad, por lo que las instalaciones fueron sufriendo desperfectos y el ferrocarril dejó de prestar el servicio regular que venía prestando, limitándose sólo a unos viajes hasta Ribadeo en determinadas fechas.

No hace mucho tiempo, el COTO MINERO DE VILLAODRID volvió a entrar en servicio durante algún tiempo, con exportación de mineral por el puerto ribadense. Pero de nuevo la falta de demanda de mineral de hierro de las características del de Villaodrid, hizo que la actividad se paralizase.

Por fortuna en la actualidad ha vuelto a comenzar la explotación de los yacimientos, que obtienen mineral férrico de tipo fosfórico de las clases llamadas «rubio» y «carbonato». He aquí la fórmula de dicho mineral:

Ley.	49	%
H ₂ O.	5	%
PH.	0,680	%

En la actualidad no se explota el carbonato; pero la empresa propietaria de las minas, que tiene su residencia oficial en Bilbao, está llevando a cabo los estudios y trabajos preparatorios para poner en marcha el primer horno de calcinación de dicho tipo de mineral en 1962. Durante ese año se espera llegar a una producción de 20.000 Tm. de carbonato calcinado.

En cuanto a la producción normal del mineral de la variedad «rubio» se fija en el año actual en una cantidad que alcanza las 18.000 Tm. Para el año 1962, la empresa tiene calculada una producción aproximada a 36.000 toneladas.

El ferrocarril minero, acondicionado debidamente en sus vías y material, tiene una capacidad de transporte de 180 Tm. diarias.

Los principales centros consumidores del mineral extraído y que sigue exportándose por el puerto de Ribadeo, son los de Asturias. Desde Ribadeo el mineral es transportado en vapores que cargan hasta 1 600 toneladas.

El antiguo cargadero metálico, que había sido instalado por la primitiva empresa explotadora en la boca de la ría del referido puerto, es también utilizado ahora por la nueva empresa, que ha contribuido así a dar a Ribadeo un elemento más de vida, a la vez que atrae al puerto a buques de diferentes lugares, reviviendo así las épocas en que nuestro puerto provincial era el primero en el movimiento de buques.

MINERALES GALAICOS, S. A.

COTO DE FREIJO

Desde 1925 comenzó la explotación del COTO MINERO DE FREIJO. Entonces llevó a cabo las instalaciones del mismo y la utilización y exportación del material una empresa alemana, que empleaba en los trabajos un promedio de 200 a 300 trabajadores diarios.

El referido Coto está enclavado en el término municipal de Monforte de Lemos, en la zona de Marcelle-Freijo. La empresa alemana obtenía una producción anual que oscilaba entre las 50 y las 60 mil toneladas de mineral.

Las instalaciones de las minas son de gran importancia. En líneas generales podemos decir que constan de los elementos siguientes:

Varios compresores de alta potencia. Un plano inclinado para la extracción del mineral. Un lavadero mecánico con sus cintas de clasificación. Una estación de cargue del mineral y un teleférico aéreo, que tiene una capacidad de transporte de unas 30 toneladas por hora.

La empresa tiene, además, en la Estación de ferrocarril de Canabal una estación propia utilizada para carga de vagones, con cinco tolvas y con capacidad de 250 toneladas.

Para la exportación por mar, en Rande, cerca de Vigo, ha sido instalado un moderno cargadero, con utillaje suficiente para embarcar en ocho horas de cuatro a cinco mil toneladas de mineral.

La calidad del que se extrae del Coto Minero de Freijo es de la variedad llamada HIERRO FOSFOROSO MAGNETIZADO, el cual tiene una ley del 50 al 54 por ciento de hierro.

Desde hace algún tiempo explota los yacimientos de dicho Coto la entidad MINERALES GALAICOS, S. A., la cual tiene su domicilio social en Monforte de Lemos. Esta empresa ha dotado a las instalaciones de equipos modernos, que permiten una más fácil y abundante extracción del mineral y el lavado y transporte del mismo.

En la actualidad y debido a circunstancias varias, el mineral del tipo obtenido en el Coto de Freijo, no es utilizado en la siderurgia, por lo cual estas minas se hallan desde hace poco tiempo inactivas; pero se espera que, mediante operaciones llevadas a cabo en los Altos Hornos, pronto dicho mineral pueda ser utilizado para fines especiales.

MINAS DE INCIO

Se están verificando prospecciones en varias partes de la provincia, para conocer la riqueza de mineral de hierro existente en la misma. En cambio en lugares tradicionales de explotación de este mineral, como en el Incio, ha ido languideciendo la explotación minera.

Hasta hace poco tiempo se hallaban en producción las existentes en aquel término municipal, de las cuales era propietario D. José Manuel Pérez Quiroga. Otra entidad ha adquirido dichas minas, cuya producción es ya importante, y es de prever que en un futuro próximo se obtengan allí grandes cantidades de mineral de hierro.

ACTIVIDADES DE LOS SERVICIOS PROVINCIALES EN 1960

EXTRACTO DE LAS MEMORIAS CORRESPONDIENTES

Los distintos servicios de la Excma. Diputación, han rendido las Memorias correspondientes al pasado ejercicio de 1960, de las cuales entresacamos, por su interés, los datos que siguen:

SANIDAD Y BENEFICENCIA

HOGAR ESCUELA DE

«LA SAGRADA FAMILIA»

Tuvo el movimiento de personal que se expresa:

Acogidos en 31 de Diciembre de 1959.	75
Altas durante el año 1960.	26
SUMAN.	101

Bajas durante el año 1960.	12
------------------------------------	----

Acogidos en 31 de Diciembre.	89
--------------------------------------	----

Del total de acogidos nueve cursan estudios de Bachillerato y los restantes los de primera enseñanza, simultaneada con aprendizaje de oficios en los talleres del Hogar y prácticas agrícolas. También se dan clases nocturnas para los acogidos, que durante el día tienen ocupaciones en distintos servicios y secciones.

Los gastos totales del Establecimiento ascendieron en el año a la cifra de 511.603,31 pesetas, con un promedio de 13,09 por coste de cada estancia.

Compensada con productos agrícolas obtenidos en el Coto escolar instalado en terrenos de la Granja «Gayoso Castro», en el que verifican prácticas los acogidos del Hogar.

HOGAR PROVINCIAL

DE SANTA MARIA

Los gastos del ejercicio ascendieron a un total de 613 537,28 pesetas, correspondiente al siguiente movimiento de acogidos:

En 31 de Diciembre de 1959, huérfanas.	39
Altas en el año 1960.	19
SUMAN.	58

Bajas en el año 1960.	3
-------------------------------	---

Quedan en 31 de Diciembre.	55
------------------------------------	----

Sordomudas en 31 de Diciembre de 1959.	21
Altas.	1

SUMAN.	22
----------------	----

Bajas en el año.	2
--------------------------	---

Quedan en 31 de Diciembre.	20
------------------------------------	----

Promedio de estancia 24,13 pesetas.

Los gastos de personal ascendieron a 157.078,46 pesetas, por lo que, deducido este gasto, el importe de la estancia es de 19,68 pesetas.

La formación profesional que han recibido tanto las jóvenes huérfanas como las sordomudas, consistió en enseñanzas de Corte, Confección, Bordado, Cocina, etc., y las correspondientes clases de formación cultural. Este Centro cuenta también con un cuadro artístico y de baile.

HOGAR DEL «SANTO

ANGEL DE LA GUARDA»

Comenzó el ejercicio con 88 acogidos (varones y hembras), existiendo en 31 de Diciembre 67 varones y 25 hembras, en total 92 acogidos.

El total de gastos en el año ascendió a 590.915,17 pesetas y a 19,99 el coste de cada estancia.

Este establecimiento, recientemente instalado en nuevos locales, supone una importante mejora, ya que es acogedor y con las debidas condiciones higiénicas y sanitarias en favor de los niños desvalidos.

HOSPITAL PROVINCIAL

DE SAN JOSÉ

Tuvo en el año un total de ingresos por 1.199.069,63 pesetas y los gastos ascendieron a 2.692.708,47 pesetas, habiéndose asistido en el año, 1 674 enfermos civiles y 452 militares, que causaron 58 929 estancias, siendo el promedio de coste de cada una 34,85 pesetas, sin incluir personal.

Por la Clínica de Electro-Radiología se hicieron 1.752 servicios de radiografías, 505 de radioscopias, 924 de onda corta y 35 de corrientes galvánicas, en total 3.216 servicios.

En la Clínica de Ginecología y Obstetricia se hicieron 207 intervenciones por Ginecología y 146 de Obstetricia, en total 353.

La Clínica de Oftalmología tuvo un total de 229 ingresos con 75 intervenciones diversas, total 304.

Por el servicio de Anestesia se practicaron 334 de carácter general y 629 loco regional, en total 963.

Por el servicio de Otorrinolaringología se han practicado 191 intervenciones diversas.

Los enfermos asistidos en la sala de Medicina e Infecciosos, hombres, fueron 105, y consultados en otras clínicas, 246, total 351.

Las enfermas asistidas en el servicio de Medicina, mujeres e infecciosos, se elevan a 141, en otras clínicas 244 y en colaboración con otros servicios 55, total 440.

Las intervenciones en la sala de Cirugía fueron 893.

Y las prestaciones de servicios de Laboratorio se elevaron a 2.870, por análisis, y 92 de biopsias y examen histológico.

HOSPITAL PSIQUIATRICO

DE SAN RAFAEL

Se han producido ingresos por un total de 896.473,43 pesetas, ascendiendo los gastos a 2.024.275,35, causándose en el año un total de 137.178 estancias, entre pensionistas, beneficencia y personal, siendo el promedio de coste de cada una el de 13,73 pesetas, sin incluir personal.

El número de acogidos en 31 de Diciembre de 1959 era de 164 hombres y 179 mujeres, más 120 y 106 ingresados en 1960, sumaron 284 y 285, respectivamente; causaron baja por diversos motivos 109 y 82, quedando 175 y 203 en 31 de Diciembre, total 378.

Durante el año se ocuparon en las distintas secciones de Laborterapia 179 enfermos entre varones y hembras.

PUBLICIDAD Y ESTADÍSTICA

IMPRENTA PROVINCIAL

Se imprimen el *Boletín Oficial* de la provincia y la revista LVCVS Boletín Informativo, haciéndose también diversos trabajos de impresiones y encuadernaciones para las dependencias provinciales.

Los ingresos por todos conceptos ascendieron en el año a la cifra de 213 059 pesetas y los gastos de material a 57.691,76, aparte de los de personal, que ascienden de 300.000 pesetas.

OBRAS Y SERVICIOS LOCALES

SECCIÓN DE

CONSTRUCCIONES CIVILES

Se ha ejecutado obra por un total de 7 257.957,50 pesetas, cifra del mismo orden que la correspondiente a la obra proyectada y que suma 7.272.434,62 pesetas. Si se añade a esto la obra en ejecución procedente de los Planes de los Servicios Técnicos (21.154.153,93 pesetas), puede deducirse que el total de obra encomendada a dicha Sección ha seguido aumentando con respecto al de años anteriores.

SERVICIO CONSORCIADO

DE LA EXCMA. DIPUTA-

CIÓN CON EL PATRIMONIO

FORESTAL DEL ESTADO

Para la repoblación arbórea de la provincia, ha formado el Plan de trabajos para el ejercicio por un total de 1.376 hectáreas y 9.663.939,78 pesetas y el resumen de gastos producidos en el mismo ascendió a 9.251.650 pesetas.

SECCIÓN DE VIAS Y OBRAS

Redactó proyectos por un total de 9.292 654,83 pesetas. En el Plan provincial de Cooperación a Servicios Municipales, Plan extraordinario de 1958, se han expedido 64 certificaciones de obra, importando 1.265.074,09 pesetas con cargo a los Ayuntamientos y 1.265 074,09 pesetas con cargo a la Diputación; y del Plan bienal de 1958-1959, 84 certificaciones de obra por 1.809.969,84 y 1.809.969,84 pesetas, respectivamente. En el Plan de conservación de carreteras y caminos con cargo a los fondos de Rodaje, se ha invertido en el año la suma de 1.354.115 pesetas. En el Plan provincial los proyectos redactados ascendieron a 8.232.106,32 pesetas, expidiéndose 71 certificaciones de obra por 5.494.630,46 pesetas. Lo invertido en reparación y conservación de caminos ascendió a 1.945 515,87 pesetas. Por último las autorizaciones concedidas para la exacción de derechos y tasas fueron 498, obteniéndose 46.892 pesetas de ingreso.

GRANJA PROVINCIAL

«GAYOSO CASTRO»

La Granja provincial «Gayoso Castro», situada en Riberas de Lea, con una extensión aproximada de 400 hectáreas, sigue su marcha normal de roturaciones y cultivos, habiéndose realizados ensayos de cultivo de patata y maíz, entre otros. La vaquería de la misma se vió incrementada con 150 novillas de procedencia holandesa, de las que se distribuyeron por la provincia 100, quedando para el servicio de la Granja las 50 restantes, que, con el ganado ya existente, en la actualidad se hallan estabuladas 54 novillas, 54 cabezas mayores, una rubia gallega, dos bueyes y dos sementales y terneras de más de un año, cuatro, en total 117 reses en 31 de Diciembre de 1960.

DESARROLLO DE LA ECONOMÍA

ADMINISTRACIÓN DE RENTAS

Y EXACCIONES

Liquidó durante el ejercicio por el Arbitrio sobre la Riqueza provincial 18.388.292,27 pesetas, por el Arbitrio sobre Rodaje y arrastre 1.058 775,00 y por Derechos y tasas 40.770,70, que totalizan 19.487.837,97 pesetas, con un aumento de 595 151,59 pesetas con relación al ejercicio de 1959.

INSPECCIÓN DE RENTAS

Y EXACCIONES

Ha tramitado 874 Actas de Invitación por un total, con el 10 por 100 de recargos, de 2 051 521,39 pesetas; dos de constancia de hechos por 1.699,98 y 365 por expedientes de Beneficencia, importantes 167.177,01 pesetas, totalizando esta labor en el ejercicio 2 220.398,38 pesetas, con un gasto por dietas y gastos de locomoción de 37.433,80 pesetas.

SERVICIO DE RECAUDA-

CIONES AJENAS

Los beneficios obtenidos ascendieron en el ejercicio a 1.625.922,85 pesetas y los gastos a 36.908,94, resultando un líquido de beneficios de 1.589.013,91 pesetas.

INTERVENCIÓN DE FONDOS

PROVINCIALES

De las operaciones realizadas resulta que se ha comenzado el año 1960 con la favorable situación económica derivada de una administración depuradora, que permitió incrementar considerablemente el superávit de 1958, que siendo éste de pesetas 245.633,29 se elevó a 3.287.139,43 pesetas al liquidar el ejercicio de 1959.

Los ingresos previstos en el presupuesto de 1960, con exclusión de Resultados, se cifraron en 30.945.000 pesetas y los liquidados ascendieron a 32.040.714,79 pesetas, lo que supone un exceso de 1.095.714,79 pesetas, cuya cifra es por sí suficientemente expresiva de que las previsiones no fueron defraudadas en ningún momento, sino ampliamente superadas y se produjeron con toda normalidad y dentro de los períodos de cobranza señalados al efecto. El total de ingresos liquidados en el ejercicio importó 38 538.367,15 pesetas y los gastos liquidados 36 561.904,39. La liquidación del presupuesto arrojó las siguientes cifras. Existencia en Caja en 31 de Diciembre de 1960, 4.475.100,17 pesetas; pendiente de cobro en dicha fecha, 1.420.319,58; pendiente de pago en la repetida fecha, 3 918.956,99, resultando un superávit de 1.976.464,76 pesetas.



En una sala amplia, alegre y soleada ha sido instalada la nueva Biblioteca municipal de Palas de Rey, recientemente inaugurada. Dos mil volúmenes forman sus fondos al iniciarse, número que seguirá aumentando paulatinamente

CULTURA

ARCHIVO-BIBLIOTECA

DE LA DIPUTACIÓN

El **Archivo-Biblioteca** de la Excm. Diputación, instalado en el Palacio provincial, tiene actualmente 32.887 volúmenes, contando con importantes obras de los siglos XVI, XVII y XVIII, así como manuscritos e incunables procedentes de los Monasterios suprimidos. Destaca particularmente la colección particular del ilustre lucense D. Benito Menacho. Durante el año se ingresaron en la Biblioteca 708 obras, con un total de 736 volúmenes, de los que se destinaron 392 a la Sección Infantil que funciona desde los primeros meses del año y cuenta con un total superior a los 500 volúmenes clasificados, por edades, en tres secciones.

La Biblioteca de Foz, también inaugurada en fecha reciente y desde cuyos ventanales se contempla la ría de dicho puerto, tiene ya un número considerable de lectores. Aquí aparecen grupos de niñas y niños en el salón de lectura. En otros momentos, el salón se llena también de personas mayores, especialmente de marineros, que tienen a su disposición libros referentes a su profesión. La fotografía de abajo nos ofrece un ángulo de la Biblioteca municipal de Vivero

El **Centro Coordinador de Bibliotecas** ha comenzado en el año una nueva etapa, en la que, una vez reorganizado en lo que se refiere a su estructura, como a las Bibliotecas Públicas Municipales, podrá llevar adelante la tarea de dotar a la provincia de las Bibliotecas, Agencias de Lectura y lotes circulantes necesarios para que el libro y la lectura lleguen al mayor número posible de lugares. En el año se aprobó su Reglamento por O. M. de 9 de Febrero, Reglamento que ha venido a sustituir al que con carácter provisional venía rigiendo desde su creación. También, y a propuesta de la Excm. Diputación, el Ministerio de Educación Nacional por Orden de 5 de April, ha aprobado la constitución del Patronato. Se han reorganizado las Bibliotecas existentes y creación de otras, comenzando a funcionar Agencias de Lectura. En el año las Bibliotecas Viajeras han prestado servicio en distintos lugares de la provincia, de las que existen cinco, estando en preparación otras seis. El presupuesto de este Centro asciende a 100.000 pesetas, de las que 60 000 corresponden a la Diputación y 40.000 al Servicio Nacional de Lectura.



MUSEO

VALIOSAS COLECCIONES DEL ARTE POPULAR DE LA ORFEBRERÍA



EN ELAS DESTACAN NUMEROSAS
PIEZAS DE LOS TALLERES PADRO-
NESES Y COMPOSTELANOS



Pendientes y broches de varios tipos

EL MUSEO PROVINCIAL DE LUGO ha ido reuniendo en las vitrinas de sus salas numerosas piezas de orfebrería, que corresponden a épocas diversas y que presentan características notables. Unas veces se trata de joyas valiosas de la época romántica, otras de pendientes visigóticos y, con frecuencia, del arte popular.

Pretendemos dar hoy a conocer aquí una de las colecciones de esta última clase, por considerarla de gran interés. Se trata de una serie de pendientes y de broches, parte de los cuales se reproducen en estas páginas, con dibujos originales del artista Luis G. Pacios. Como puede observarse, algunos de los ejemplares de la colección coinciden con los existentes en el «Museo del Pueblo español», de Madrid, pero otros tienen características distintas, lo que les da un mayor valor.

En el Catálogo de la Colección de pendientes del Museo madrileño hay pocas muestras de los talleres de orfebres que en Galicia, especialmente en Padrón y Santiago, funcionaron, talleres que, siguiendo las técnicas de los que trabajaban en Portugal y en las tierras leonesas, lanzaron al mercado un gran número de tipos de pendientes y colgantes de filigrana, alternando su ejecución con la de relicarios, bandejas, marcos de estampas, etc., piezas de las cuales se conservan también en el Museo de Lugo, notables ejemplares.

Colección de pendientes

Siguiendo la clasificación de Doña Carmen Baroja de Caro, que catalogó los pendientes del Museo madrileño, diremos que en el de Lugo existen ejemplares de los llamados *aros*, *arracadas castellanas*, *pendientes de tres o más cuerpos* y pendientes de dos y *de un solo cuerpo*.

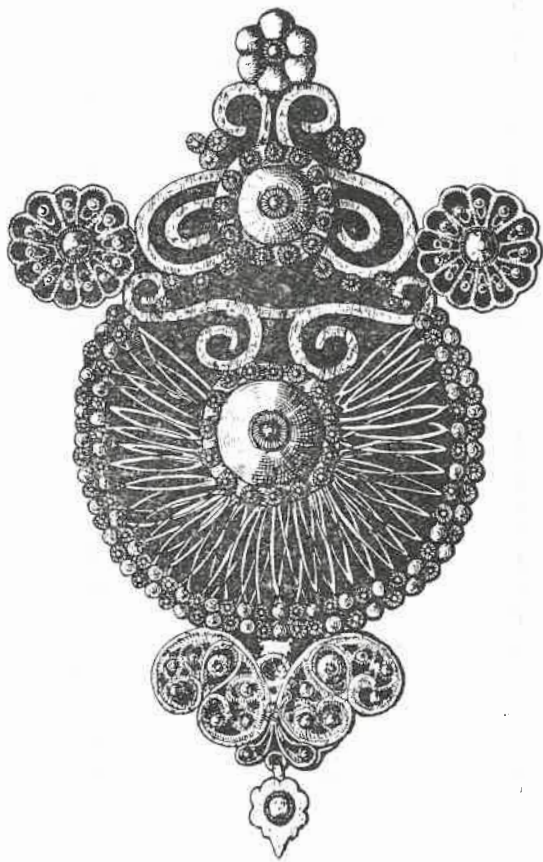

Los dibujos realizados por el artista Luis G. Pacios, nos muestran modelos varios de la orfebrería popular conservados en el Museo provincial. Arriba, artístico broche de filigrana de plata sobredorada. Abajo, ocho modelos de pendientes de la orfebrería popular

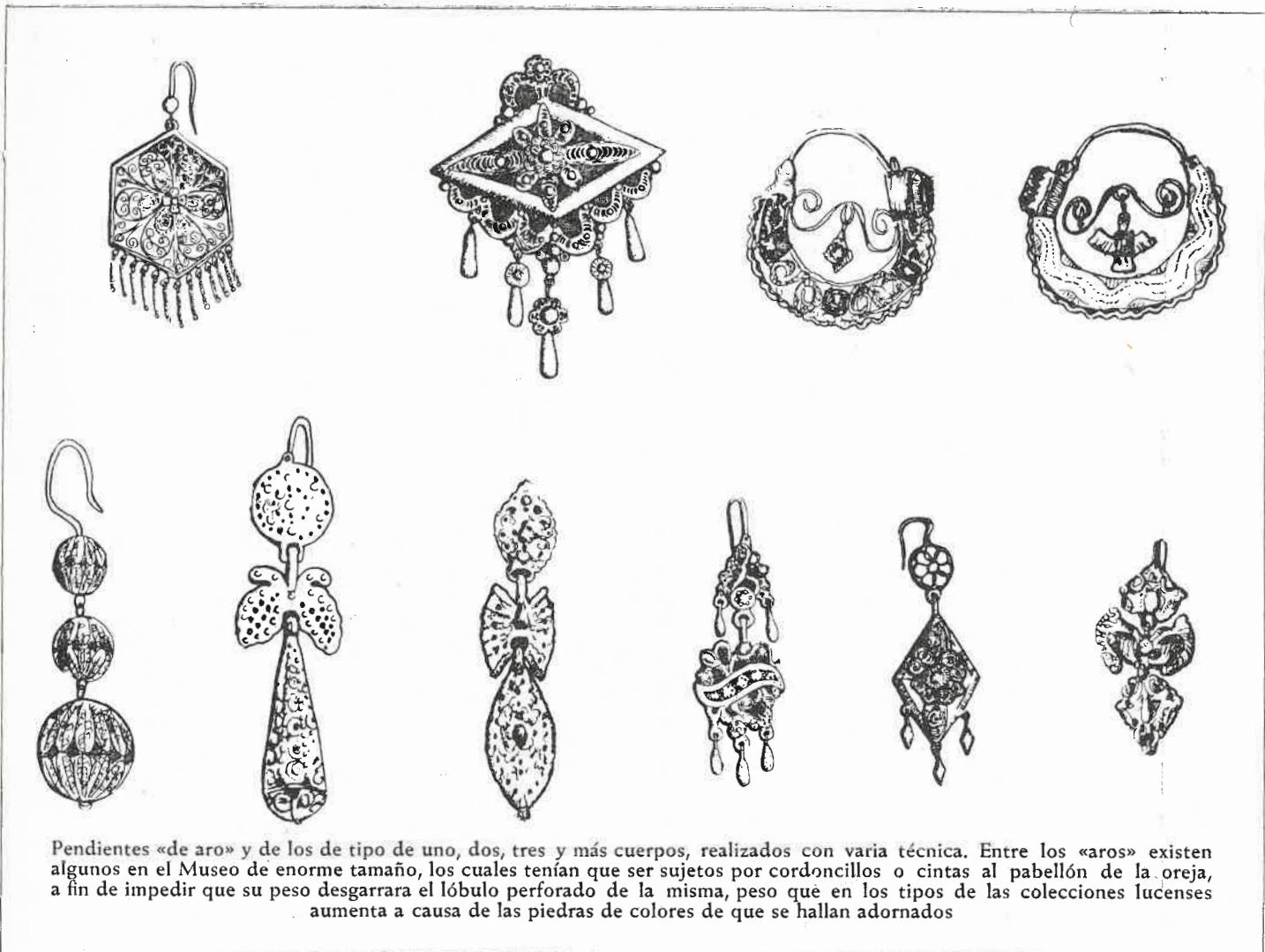

Pendientes «de aro» y de los de tipo de uno, dos, tres y más cuerpos, realizados con varia técnica. Entre los «aros» existen algunos en el Museo de enorme tamaño, los cuales tenían que ser sujetos por cordoncillos o cintas al pabellón de la oreja, a fin de impedir que su peso desgarrara el lóbulo perforado de la misma, peso que en los tipos de las colecciones lucenses aumenta a causa de las piedras de colores de que se hallan adornados

Los materiales de que están compuestos los pendientes y broches suelen ser el cobre, la plata y el oro. Con frecuencia se adornan con piedras de poco valor y de colores fuertes, y no faltan los ejemplares en que el aljófar aparece enhebrado en un alambre retorcido, para formar relieves especiales sobre el cuerpo principal de que la pieza está formada.

Como suelen coincidir los ejemplares lucenses con los madrileños, juzgamos también oportuno seguir la descripción general que la señora Baroja Caro hace en la catalogación referida. Dice así la distinguida escritora:

Los tipos de pendientes más representativos son: 1.º, el constituido por un aro de alambre de metal, todo de un mismo grosor, que atraviesa el lóbulo de la oreja y se cierra directamente por medio de vuelta del propio alambre; 2.º, los pendientes que forman un círculo de metal abierto por el diámetro, con charnela; la parte superior atraviesa la oreja; la inferior, más gruesa, se cierra por medio de una pieza acoplada con muesca y un ganchito; 3.º, este mismo tipo desarrollado, en el que la parte inferior del aro aumenta de tamaño y éste es decorado, convirtiéndose en la arracada leonesa; 4.º, tipo en que el alambre superior no forma círculo con la parte inferior, siendo esta mucho mayor y cerrándose sus puntas en forma de media luna; la filigrana es delicada y no lleva piedras; el alambre superior es pequeño y saliente; es así, sobre todo, la arracada castellana; 5.º, el pendiente de uno o varios cuerpos, engarzados unos en otros, que quedan colgados de la oreja, presentando de frente la parte decorada.

Algunos de los pendientes llamados «de aro»—en nuestra provincia se dió el nombre genérico de «aros» a los pendientes, incluso a los de varios cuerpos, nombre que fué sustituido por el de «rosetas», cuando la moderna orfebrería los hizo de pequeño tamaño y en forma de flor—son de un enorme tamaño. Los de esta clase que se conservan en el Museo de Lugo, los juzgamos procedentes de Portugal, por las características de las piedras que las adornan y por la forma de insertar éstas.

Se trata de arracadas que en la zona leonesa solían llamarse «ruedas de carro», y que no fueron frecuentes en Galicia, al menos con un tamaño tal, pues en las zonas de la provincia de Lugo, cuando se usaron de esta forma correspondían a un tipo más pequeño, de plata sobredorada, con adornos incisos, tipo que fué llamado «racimo de uvas».

Generalmente, los pendientes de un solo cuerpo, eran importados de Castilla, y los vendían en las ferias de nuestra región los maragatos que aquí llegaban trayendo con sus recuas diversos productos alimenticios y de otra clase, principalmente aceite, telas, velas y escabeches. Por eso se conocen muy pocos ejemplares de esta clase procedentes de los obradores compostelanos o padroneses, que dedicaron su actividad más a la pieza de filigrana de alambre de plata. Normalmente, estos pendientes de un solo cuerpo los usaban las mujeres de condición más humilde, pues tales adornos carecen de vistosidad y su factura suele ser bastante tosca. Incluso el modo de engazar las piedras, cuando las tienen, corresponde a esta tosquedad, pues se logra mediante unas lengüetas que aprisionan las piedras.

En el Museo de Lugo hay una gran variedad de ejemplares de pendientes de los tipos indicados, así como de los de dos, tres y más cuerpos, correspondientes al arte popular. Algunos de estos ejemplares son de una gran perfección, como puede comprobarse por los dibujos que publicamos.

Los dibujos, sin embargo, no logran dar idea del colorido de algunos de los ejemplares de las colecciones que comentamos. Hay piezas en las cuales a la brillantez del oro se une el tono mate de la plata, destacando todo el conjunto, y en especial la verdadera filigrana, sobre un fondo negro, ejecutado con la técnica del «nielado», que indica ya una mayor perfección en el trabajo o que prueba que dichas piezas proceden de talleres y fábricas con mejores elementos de trabajo, ya que dicha técnica fué muy usada en la ejecución de medallones, tapas de reloj, «guardapelos», marcos de miniaturas, etc.



Con otros seis modelos de pendientes de filigrana, dos de ellos muy semejantes entre sí y procedentes, sin duda, del mismo taller, figuran aquí cinco broches ejecutados con técnica similar a la de los pendientes. Como fácilmente puede apreciarse, pendientes y broches se realizaban con frecuencia uniendo en forma diversos adornos realizados en serie y que se combinaban a gusto del artista. Uno de los broches conserva parte del cordón de filigrana o cadenilla que se utilizaba para suspenderle del cuello. El cordón se adornaba, a su vez, con una borla de sedas de colores

Broches y adornos

Ejecutados, en general, con la misma técnica de los pendientes, hay en el Museo una variada y valiosa colección de broches y «pendentifs» ejecutados en gran parte por los artífices o *ourives* padroneses y compostelanos, aunque hay piezas también procedentes de los talleres castellanos.

Adornos de ese tipo, que aún se utilizan en el ornato de los trajes típicos de la meseta de Castilla, no suelen ser de gran tamaño. En uno de los que se guardan en el Museo de Lugo se conserva el cordón con que se utilizaba el «colgante». En otros hay una variedad de piedras de colores, —falsas—, que destacan con un bello efecto entre la filigrana de hilos de plata con que la pieza está ejecutada.

Generalmente, estas piezas están trabajadas solamente por una sola cara, aunque no falten ejemplares que lo están por ambos lados; en otros se repite, a mayor escala, el adorno del tipo llamado «de mariposa», utilizado en los pendientes; y, como ya hizo notar la señora Baroja de Caro, en las que proceden de los talleres de Galicia se nota un minucioso trabajo, que parece recordar la joyería ibérica; atinada observación, que se comprueba fácilmente comparando algunas de estas piezas con el pendiente prehistórico que, hallado en Burela en nuestra provincia, figura en la colección Alvaro Gil.

Debemos de aclarar que los dibujos que publicamos son solamente de algunas de las piezas de la colección; pero que en la misma existen otras muchas, que hacen de ella un valioso conjunto, muy útil para el estudio de la orfebrería popular y para conocer las cos-

tumbres y complementos de la indumentaria de otras épocas.

Como lo que el paso del tiempo parece matar definitivamente la moda suele resucitarlo, otra vez los artesanos de la orfebrería van haciendo revivir el gusto por la filigrana de plata y oro, especialmente en los talleres cordobeses, en los que se producen en la actualidad numerosos objetos piadosos, de adorno y de otras clases, que permiten ver utilizados de nuevo broches, pulseras y pendientes, ejecutados de acuerdo con las técnicas tradicionales. Hoy, sin embargo, no se llega a la complicación en el trazado ni al realce de las piezas como solía hacerse en las épocas anteriores. Generalmente, en lo que a pendientes se refiere, no suelen hacerse más que de un solo cuerpo y casi siempre están constituidos por un triángulo, dentro del cual se hace la tracería de líneas.

Precisamente, gracias a la existencia de estas colecciones de los Museos, se van conservando las bellas muestras de la orfebrería popular, pues generalmente las piezas importantes que salieron de los varios talleres españoles, y concretamente de los gallegos, se hallan en los cofres que pertenecieron a las abuelas y sólo son conocidas cuando se utilizan como adorno típico de un disfraz o de algún traje regional de esa gran variedad que de ellos existe en España.

Conviene, por tanto, mantener estas colecciones y tratar de aumentarlas en lo posible, a fin de evitar que desaparezcan totalmente las pocas piezas que aun se conservan. A su valor material se une el valor sentimental y romántico, pero también el educativo, ya que siempre servirán como ejemplo de trabajo para los artesanos que en la actualidad o en futuros tiempos sigan manteniendo la técnica de la filigrana.



PLAN BIENAL A SERVICIOS MUNICIPALES 1960-1961 COLABORACION

Los Servicios municipales, pese a su buena intención, no siempre pueden hacer frente a problemas, cuya solución desborda con frecuencia las posibilidades de las haciendas de los Ayuntamientos. Si se agrega esto el hecho de que también con frecuencia una mejora—especialmente en lo que se refiere a construcción de vías de comunicación—puede afectar a varios municipios, cuya acción conjunta se requiere para llevarla a cabo; las dificultades de lograr una coordinación económica se hacen mayores.

De aquí que la función de la Diputación provincial en este aspecto de la cooperación con los Servicios de los Municipios tenga una gran importancia en los momentos actuales, cuando la vida de la provincia está experimentando una gran transformación. Los planes de esta cooperación, ya realizados, prueban la eficacia de esta ayuda técnica, económica y de otra índole, que la Corporación provincial ha venido prestando a los Municipios, ya que han sido numerosas las obras que han sido llevadas a cabo gracias a dicha ayuda.

En la actualidad está en vigor el plan bienal, que corresponde a los años 1960 a 1961. Las subvenciones concedidas y los anticipos previstos alcanzan la cifra de más de siete millones y medio de pesetas. En estas cantidades están representadas las ayudas que recibirán los Ayuntamientos lucenses para las obras más diversas, que pueden ser la instalación del alumbrado público, la urbanización de alguna zona, la construcción de un camino, la inauguración de un servicio telefónico, las obras de traida de aguas, el acondicionamiento de algún campo de feria, el mejoramiento de algún servicio contra incendios, la construcción de puentes y mercados, desecación de terrenos urbanos, instalación de Casas Consistoriales y Casas del Médico y Centros maternas, etc.

Todo esto, más que lo que representa en cifras, tiene un valor enorme desde el punto de vista de las mejoras en la provincia, ya que la realización de las obras que figuran en el Plan bienal significa una honda transformación de algún núcleo urbano y de la vida en el medio rural, por el hecho de que se brindan a los habitantes del mismo comodidades de las que hasta la fecha no han podido disfrutar.

A continuación publicamos la nota detallada de la cooperación a los Servicios municipales, acta que se refiere no sólo a las subvenciones sino también a los anticipos concedidos a los mismos.

La Excm. Corporación provincial, en su sesión del día 2 de Febrero, aprobó el Plan Bienal de 1960-61 para cooperación a obras y servicios municipales, que publicamos a continuación:

AYUNTAMIENTOS	OBRAS O SERVICIOS	IMPORTE CONCEDIDO	
		Subvención Pesetas	Anticipo Pesetas
Abadín.	Camino «De Gontán a Reigosa».	16 655,14	
	Camino «De Fontevella a Reigosa».	40.000,00	
Alfoz..	Camino «De Carrocid, por la Arnela a Tre- moal.	80.000 00	
Antas de Ulla.	Instalación de teléfono.	40 000,00	
	Pavimentación de la travesía de Antas.	30 000,00	
Baleira.	Electrificación rural.	60.000,00	
Barreiros.	Camino «De la carretera de Villalba a Oviedo a San Julián de Cabarcos».	34 811,43	
	Alumbrado público en San Miguel.	40.000,00	
	Urbanización de la travesía de San Cosme de Barreiros.	—	125.000,00

AYUNTAMIENTOS	OBRAS O SERVICIOS	IMPORTE CONCEDIDO	
		Subvención Pesetas	Anticipo Pesetas
Becerreá.	Colegio de Penamayor.	—	60.000,00
	Electrificación en Penamayor.	40.000,00	
Begonte.	Urbanización del cruce de carreteras, en Baamonde.	100.000,00	
Bóveda.	Puente de Ver.	40.000,00	
	Electrificación rural.	80.000,00	
Carballedo	Camino «De Cartelos a Furco».	51.300,00	
Castro de Rey.	Electrificación rural (en cobre).	120.000,00	
Castroverde.	Acondicionamiento del camino «De Castroverde a Montecubeiro».	50.000,00	
	Camino «De Gondar a La Meda».	54.000,00	
Caurel.	Traída de aguas a Paderne.	40.000,00	
	Instalación telefónica.	50.000,00	
Cervantes.	Casa del Médico.	60.000,00	
	Instalación telefónica.	50.000,00	
Cervo.	Abastecimiento de agua a Burela.	100.000,00	150.000,00
Corgo.	Camino «De Aday a Puente Abeledo, trozo primero».	25.552,33	
	El mismo camino, segundo trozo.	60.000,00	
Cospeito.	Camino «De Feria del Monte a Muimenta, trozo último».	26.605,16	
	Casa Consistorial.	80.000,00	
Chantada.	Camino de Agrade a Esmeriz.	50.000,00	
	Alumbrado público en Chantada.	40.000,00	
	Urbanización en Chantada.	135.000,00	
Fonsagrada.	Camino «De Barbeitos a Allonquiña».	67.500,00	
	Centro Maternal.	87.000,00	
	Urbanización en Fonsagrada.	63.000,00	
Foz.	Puente de Alemparte.	50.000,00	
	Alumbrado público.	50.000,00	
	Servicio contra incendios.		50.000,00
Friol.	Camino «De la Laguna del Muñeiro a Nodar».		
	Puente sobre el Parga.	15.015,88	
	Acondicionamiento del Campo de la Feria de Friol.	100.000,00	
Germade.	Caminos de Mazandoy y Outeiro.	60.000,00	
	Electrificación rural.	40.000,00	
Guitiriz.	Abastecimiento de agua.	100.000,00	
	Alcantarillado de la villa.	50.000,00	
	Camino «De Guitiriz a Mariz».	22.561,16	
Guntín.	Camino «De Coeses a Terlama».	40.000,00	
	Camino «De Guntín, por Entrambasaguas a San Román».	60.000,00	
	Casa Consistorial.	50.000,00	
Incio.	Camino «De Incio a Foilebar».	20.000,00	
	Escuelas de Layosa.	80.000,00	
Jove.	Electrificación rural (en cobre).	80.000,00	
	Camino «De Fontão, por Juances, a Castelo».	40.000,00	
Láncara.	Desecación de terrenos urbanos en Puebla de San Julián.	60.000,00	
Lorenzana.	Alcantarillado en Villanueva.	40.000,00	
	Puente de La Pulida en Santo Tomé.	40.000,00	
Lugo.	Camino «De Vilachá de Mera a Santa Eulalia de Bóveda».	48.000,00	
	Camino «De Ramil a San Vicente de Pías».	55.000,00	
	Camino «De la carretera de Lugo a Fonsagrada, a Gondar».	50.000,00	
	Camino «Del Km. 9 de la carretera de Lugo a Puertomarín, a Abol».	50.000,00	
	Electrificación rural en Coeo, Marce y San Juan del Campo.		100.000,00
Meira.	Urbanización de la villa.	100.000,00	100.000,00
Mondoñedo.	Camino «De Estelo a Zoñán».	70.000,00	
	Camino «Del Barrio de Los Molinos al de Barral».	50.000,00	
Monforte.	Camino «De Penela a Morade».	35.000,00	
	Camino «De Bascós a Liñares».	40.000,00	
	Camino «De Las Nocedas».	40.000,00	

AYUNTAMIENTOS	OBRAS O SERVICIOS	IMPORTE CONCEDIDO	
		Subvención Pesetas	Anticipo Pesetas
Monforte.	Electrificación rural.	40.000,00	
	Acondicionamiento del Matadero municipal.	55.000,00	
Monterroso.	Reconstrucción de la Casa Consistorial.	80.000,00	
Muras.	Camino «De Muras a La Valiña».	20.000,00	
	Camino «De Viveiró a Silán».	100.000,00	
Navia de Suarna.	Camino «De Navia, por Son, a Vallo», trozo primero.	120.000,00	
N. de Muñiz.	Electrificación rural.	40.000,00	
Neira de Jusá.	Electrificación rural (en cobre).	90.000,00	
	Camino «De La Mocha a La Espiña».	40.000,00	
Los Nogales.	Alumbrado público en Nogales.	40.000,00	
Orol.	Puente sobre el río Cascuda.	40.000,00	
	Camino «De Coba de Bravos a San Pantaleón».	40.000,00	
Otero de Rey.	Camino «De Las Carballeiras al límite del municipio».	40.000,00	
	Alumbrado público en Otero de Rey.	40.000,00	
Palas de Rey.	Camino «De San Miguel a Puente Merced».	75.000,00	
Pantón.	Camino «De Ferreira a Goyán».	18.000,00	
	Camino «Del de San Esteban a Ferreira, por Acedre, al de Budián a Areas».	70.000,00	
Paradela.	Electrificación rural (en cobre).	60.000,00	
	Electrificación rural.	40.000,00	
Páramo.	Instalación telefónica.	50.000,00	
Pastoriza.	Electrificación rural (en cobre).	30.000,00	
	Camino «De Gontán a Reigosa».	45.000,00	
Piedrafita.	Urbanización en Piedrafita.	60.000,00	
Pol.	Electrificación rural (en cobre).	99.000,00	
Puebla del Brollón	Supresión de la travesía de Puebla del Brollón, en el camino a Folgoso.	36.204,85	
Puente Nuevo.	Camino «De Puente Nuevo a Aguajosa».	62.500,00	
Puertomarín.	Electrificación rural (en cobre).	55.800,00	
	Electrificación en Castrolázaró.	15.000,00	
Quiroga.	Camino «De Quiroga a Vilar de Lor».	75.000,00	
Rábade.	Urbanización de la villa.	60.000,00	
Ribadeo.	Alumbrado público.	60.000,00	
	Mercado.	40.000,00	
Ribas del Sil.	Abastecimiento de agua a San Clodio.	100.000,00	
Ribera de Piquín.	Camino «De Puente Soutelo a Navallo», trozo segundo.	60.000,00	
	Instalación telefónica.	50.000,00	
Riotorto.	Camino «De Riotorto a Aldurfe».	50.000,00	
Samos.	Electrificación rural (en cobre).	90.000,00	
Sarria.	Electrificación rural (en cobre).	30.000,00	
	Electrificación de San Martín de Loureiro.	60.000,00	
	Camino «De Oural a Valle de Mao».	82.753,59	
	Urbanización de la villa.	40.000,00	
Saviñao.	Camino «De Currelos a Reiriz».	110.000,00	
Sober.	Camino «De Sober a la carretera de Areas a Doade».	100.000,00	
Taboada.	Camino «De Ramil a Rodeiro».	93.750,00	
	Camino «De Chantada a Antas».	56.250,00	
Trabada.	Camino «De Trabada a La Ría», perfiles 1-55 y 346-417.	60.000,00	
	Ultimación del mismo camino.	65.000,00	
Triacastela.	Casa Consistorial.	60.000,00	
Valle de Oro.	Electrificación rural (en cobre).	263.100,00	
	Camino «Del de Villaestrofe al Monte del Buyo a Ferreira».	26.250,00	
Vicedo.	Instalación telefónica.	50.000,00	
Villalba.	Electrificación rural (en cobre).	55.200,00	
	Electrificación rural.	100.000,00	
	Puente sobre el Labrada, en Belesar.	50.000,00	
Villaodrid.	Camino «De Boulioso por Dodrín, Figueirúa».	60.000,00	
Vivero.	Electrificación rural (en cobre).	118.920,00	
	Caminos «De Vieiro a Galdo de Reiberte» y «De Valcarría a Mañar».	101.526,63	
TOTALES.		7.016.286,17	585.000,00

RESUMEN

PESETAS

Subvenciones a fondo perdido incluyendo el valor del cobre suministrado para electrificación rural a los Ayuntamientos expresados y los compromisos adquiridos por la Excm. Diputación para su aportación a obras de los planes provinciales de servicios técnicos de los años 1958, 1959 y 1960.	7.016.286,17
Anticipos reintegrables a diez años.	585.000,00
SUMAN.	7.601.286,17

Por destino de la Corporación:

Electrificación rural y alumbrado público.	1.977.020,00
Abastecimientos de agua y alcantarillado.	640.000,00
Caminos y puentes.	3.079.266,17
Edificios públicos y construcciones escolares.	612.000,00
Instalación de servicios telefónicos.	290.000,00
Urbanizaciones y otros servicios municipales.	1.003.000,00
TOTAL.	7.601.286,17

Financiación del Plan

PESETAS

Asignación del presupuesto ordinario de 1960.	3.000.000,00
Idem del de 1961.	3.000.000,00
Sobrante de obras y otros conceptos, procedentes del extinguido Plan 1958-59.	1.634.996,04
Reintegro del Ayuntamiento de Fonsagrada, por anticipo recibido, anualidades 1960 61, de las tres que adeuda.	58.140,00
Idem del Ayuntamiento de Pastoriza, por anticipo no invertido o no justificado.	6.250,00
Para anticipos, por traspaso de la Caja de créditos.	450.000,00
TOTAL.	8.149.386,04

A deducir:

Reserva del 50 por 100 de los gastos de intereses, comisión y amortización del préstamo de 8.190.750 pesetas por contrato número 2.080, para el presupuesto extraordinario de Cooperación.	548.099,87
LIQUIDO A DISTRIBUIR.	7.601.286,17

Normas reguladoras para la ejecución de este Plan

- 1.^a Las obras afectadas por las subvenciones a fondo perdido o anticipo reintegrable, han de estar realizadas antes del día 1.º de Noviembre de 1962.
- 2.^a Las subvenciones a fondo perdido o anticipo reintegrable, en ningún caso serán libradas, sino mediante certificación de los Servicios técnicos de la Excm. Diputación, por el 50 por 100 del importe de la obra ejecutada.
- 3.^a A fin de dar las máximas facilidades a los Ayuntamientos para la realización de las obras comprendidas en este Plan, se podrá conceder a los mismos, por la Presidencia, mediante solicitud justificada, un abono a cuenta de hasta el 25 por 100 de la subvención o anticipo.
- 4.^a Al objeto de garantizar el reintegro de los anticipos a que se refieren las Bases 1.^a y 2.^a, los Ayuntamientos consignarán en sus presupuestos y a partir del de 1962, el 10 por 100 como mínimo, en razón de que el reintegro ha de tener efecto en el plazo máximo de diez años.

CONSTRUCCIONES ESCOLARES EN LA PROVINCIA

EN EL AÑO ACTUAL SE INVERTIRÁN 24.871.745,61 PESETAS
EN LAS NUEVAS ESCUELAS Y OTRAS TANTAS VIVIENDAS
PARA MAESTROS

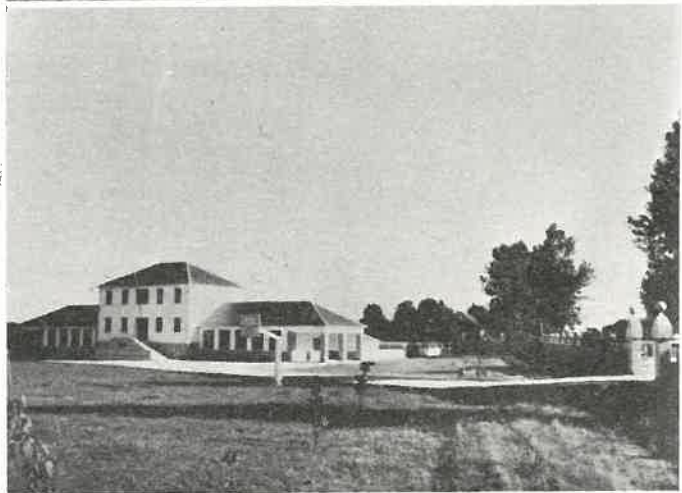

Nuevas grupos de Escuelas y casas vivienda para Maestros, inaugurados recientemente en la provincia: 1. Grupo de San Pedro de Vivero. 2. Idem de Otero de Rey. 3. Idem de San Pedro de Mor (Alfoz)

Un problema en vías de solución

Hasta hace algunos años, el problema de la enseñanza primaria en la provincia de Lugo tenía aspectos que parecían insolubles. Es verdad que la creación de escuelas era frecuente, pero no es menos cierto tampoco que estas se instalaban en condiciones poco higiénicas y con frecuencia poco aptas para la enseñanza.

Gran número de locales-escuelas, si se exceptúan algunos de fundación particular o contruidos a expensas de lucenses residentes en América, hacían poco grata, y en muchas ocasiones penosa, la función docente por la falta de luz, por la falta de calefacción, por la humedad y por otras circunstancias similares.

Afortunadamente, desde hace un decenio, las cosas han ido cambiando. En todo el territorio provincial van alzándose edificios de nueva planta, alegres y amplios, en los cuales se instalan las escuelas de primeras letras y en los que se construyen también viviendas para el Maestro. Las nuevas edificaciones resuelven «in situ» el problema. Pero contribuyen también a resolverlo en otros lugares, pues el violento contraste entre el local escuela viejo y lóbrego, existente cerca del nuevo, mueve a organismos oficiales y a vecinos a construirlos de nueva planta.

Son muchos ya los edificios escolares que han sido levantados en el territorio provincial. Son muchos los que se hallan en construcción. Y son muchos también los proyectados. La Junta provincial de Construcciones Escolares realiza los planes previamente estudiados y, con la ayuda del Estado y de otros organismos locales, y en varios casos con la prestación personal de los vecinos, va logrando que sea menor cada día el número de las escuelas poco adecuadas a la función a que se destinan.

Las cifras que publicamos a continuación prueban que se ha realizado y que se está realizando una enorme labor en este sentido. Y demuestran que, encarado el problema de un modo práctico y eficiente, podemos sentir la satisfacción de saber que no pasará mucho tiempo sin que se de al problema de las construcciones escolares--es decir al de las aulas de clases y al de las viviendas de los Maestros--una solución definitiva.

Con satisfacción podemos agregar también que, al lado de las nuevas edificaciones, van surgiendo los campos de deportes y lugares de recreo, mediante los cuales se lleva a cabo, al mismo tiempo que la enseñanza intelectual del alumno, su educación física. Campos de deportes que ponen también una nota de alegría en los medios rurales, pues en algunos casos ya sirven para competiciones deportivas y exhibiciones gimnásticas, con las que se rompe un poco la monotonía de la vida aldeana y se logra dar a la juventud una sana distracción, desviándola de ambientes malsanos hacia los que forzosamente se encamina cuando no hay otros que la atraigan.

Como muestra de algunas de estas escuelas y viviendas de los Maestros, que han sido construídas recientemente, publicamos una serie de fotografías, elegidas al azar entre las que se levantan en el territorio provincial. Dichas fotografías indicarán a las claras la diferencia que existe entre las modernas construcciones y aquellos lugares poco gratos en que se venía realizando, y aun se realiza en algunas partes, la enseñanza de las primeras letras y la educación de los niños. Estos y sus Maestros hallarán más fácil su estancia en la escuela cuando en ella, como en las que ilustran estas páginas, se unen la comodidad, la luz y el emplazamiento para rodearla de un ambiente atrayente y cómodo.

La Junta provincial de Construcciones Escolares

Las Juntas provinciales de Construcciones Escolares fueron creadas por la Ley de 22 de Diciembre de 1953 y se constituyeron de acuerdo con lo dispuesto en la O. M. de 31 de Marzo de 1954.

Actualmente la Junta provincial de Lugo está integrada por los miembros siguientes:

Presidente: Excmo. Sr. D. José Luis de Azcárraga y Bustamante, Gobernador Civil.

Secretario: Sr. D. Manuel Taboada Salgado, Delegado Administrativo de Educación Nacional.

Vocales: Ilmo. Sr. D. Luis Ameijide Aguiar, Presidente de la Excm. Diputación.

Ilmo. Sr. D. Ramiro Rueda Fernández, Alcalde del Excmo. Ayuntamiento de Lugo.

Sr. D. Joaquín García Ojeda, Inspector-Jefe de Enseñanza Primaria.

Sr. D. Luis Pérez Barja, Arquitecto.

Sr. D. Ramiro Mariño Caruncho, Arquitecto.

Ilmo. Sr. D. Manuel Fernández Vázquez. Canciller del Obispado.

Sr. D. Ramón Neira Pedrosa, Vicepresidente de la Caja de Ahorros.

Ilmo. Sr. D. Francisco Doménech Gargantilla, Delegado de Hacienda.

Sr. D. Daniel García Vázquez, Alcalde de Villalba.

Sr. D. Javier López-Acevedo López, Alcalde de Sarria.

Sr. D. Guillermo Fernández Otero, Alcalde de Monforte.

Sr. D. Federico Bouzas Fernández, Delegado del Frente de Juventudes.

Sr. D. Daniel Escolante Menéndez, Director del Grupo Escolar «Quiroga L. Ballesteros».

Dos etapas

Desde la fecha de su constitución hay que diferenciar dos etapas: la anterior al Plan quinquenal de Construcciones Escolares y la posterior, que se inicia en el año 1957.

La segunda etapa tiene gran importancia ya que para ella se habilitó un crédito extraordinario de 2 500 millones de pesetas, de las cuales fueron asignadas a Lugo 57.544 400 pesetas, teniendo en cuenta las necesidades escolares de la provincia, existentes en 31-12-1956.

Dichas necesidades fueron cifradas en 769 unidades escolares, de las cuales 129 corresponden a escuelas de nueva creación y 640 a escuelas cuyos locales no reúnen las adecuadas condiciones para su normal funcionamiento.

Escuelas construídas

En esta provincia se han construído, con cargo al Plan quinquenal, 250 clases y otras tantas viviendas para Maestros y se hallan en construcción actualmente 227 clases y el mismo número de viviendas, muchas de las cuales están próximas a ser terminadas.

En el presupuesto para 1961 se incluyen 105 escuelas y 105 viviendas para Maestros, correspondientes al Plan provincial de dicho año. El importe de ejecución material de dichas construcciones asciende a la cantidad de 24 871 745,61 pesetas, de las cuales 12.405.000 ha de ser aportado por el Estado en concepto de subvención y 12.466.745,61 por los Ayuntamientos.



Tres diferentes modelos de los edificios escolares de reciente construcción en la provincia. En algunos de ellos, la casa-vivienda para el Maestro forma conjunto con el grupo escolar, mientras en otras aulas y viviendas están construídas separadamente. En estas fotografías aparecen la Escuela de Reirado, en el Ayuntamiento de Alfoz; la de niños de Aspera, en el de Barreiros; y la de Castro de Rey, en la capitalidad de dicho municipio.

LAS FERIAS

EXPRESIÓN DE LA ECONOMÍA RURAL Y DE LAS COSTUMBRES TÍPI- CAS DE NUESTRA PROVINCIA

Por L. LÓPEZ MORÁN

CON LA MOTORIZACIÓN de los tratantes las ferias han ido viniendo cada vez más a menos en el mundo y también en España. Los programas de las fiestas anuales de las ciudades se titulan ahora Ferias y Fiestas, dando a entender que las ferias se han tenido que apoyar en las fiestas para seguir subsistiendo y llamando la atención a las gentes de otras provincias y regiones.

Antes el ganado tenía que ser llevado a la feria para que fuese apreciado por el tratante. Como el refrán pregonaba del buen paño, ahora el ganado se vende en el establo, a donde llega en coche o con su camión. En la antigüedad las ferias eran famosas por los artículos que a ellas acudían a ser comprados. Ahora son más famosas por los «ballets», por las compañías de teatro, por los bailes, por los fuegos artificiales, etc.

A pesar de esta decadencia de las ferias, las de la provincia de Lugo continúan en su apogeo, a excepción de las de San Froilán de Lugo, adonde acuden cada vez menos tratantes y menos ejemplares de ganado mular; pero la decadencia de la feria mular del 5 de Octubre, se debe más bien a la entrada



Una feria no es sólo la ocasión para el desarrollo de una función económica o para el libre juego de la oferta y la demanda; pues nadie ignora que es, al mismo tiempo, un medio de relación social, un lugar de encuentro de las gentes del campo, que en la feria ponen a prueba su capacidad dialéctica y su habilidad para enfrentarse con el traficante en esa lucha incruenta en que éste juega con el precio bajo y el labrador con el más elevado posible. El folklore tiene en nuestras ferias uno de los mejores medios de expresión. Aquí presentamos dos aspectos de una feria provincial cualquiera: el del «trato» de las reses vacunas y la exhibición de objetos cerámicos llegados de lejanas tierras



Un puesto de artículos de cerámica, pero ya procedente de los alfares provinciales, que pueden ser de Bonge, o de Mondoñedo, o de tierras de Monforte, pero que aun tienen en su forma el recuerdo de las cerámicas primitivas

de los tractores, o al cambio de los bueyes por el mulo, en el campo castellano.

En nuestra provincia se celebran más ferias que días tiene el mes. Algunas fechas, como el primero en Monterroso, Aday, Becerreá y Villalba, tienen tres ferias en el mismo día. Solamente el día 31, por no ser común a todos los meses, ni fecha comercial, no se celebra ninguna feria en la provincia.

El horario corriente de las ferias de Lugo suele ser de once de la mañana a seis de la tarde. Pocas, como las de Meira y Palas de Rey, empiezan y terminan con el día. El paisano gallego va entrando poco a poco por la venta a peso, en vez de a ojo. Algunos de ellos, sobre todo los tratantes, tienen ojos tan «ponderadores» que es difícil que se equivoquen en quinientos gramos en el peso de una res. Es mucho más exacta, justa y tranquilizadora para todos la venta y compra a peso en todas aquellas mercancías capaces de soportarla y admitirla.

Una de las ferias que podemos llamar típicas y que representa muy bien otras varias, es la de Meira, que se celebra un domingo sí y otro no, en la explanada de la margen derecha de la carretera. En ella se vende todo lo que se vende en las demás ferias de la provincia: desde perros para el ganado, gatos para cazar los

ratones de casas y hórreos, cestas de mimbre, estobos para sujetar los yugos al carro y ahijadas o «aguilladas» para castigar al ganado rebelde o para animar a las vacas acobardadas por el peso que arrastran; hasta productos del campo y comerciales de otra índole, expuestos en las tiendas que abren los vendedores ambulantes. En Meira se conserva aún el tipismo de los «sopeiros», que ha ido desapareciendo de otras ferias de la provincia. Son éstos paisanos que miran más por el buen negocio del tratante, a quien le piden después de hecho el trato la comisión, que por sus paisanos y vecinos, que van a vender a la feria sus terneros. Los «sopeiros» montan la guardia al ternero, como perros hortelanos, ahuyentando de la res a los posibles compradores que se entenderían directamente con el dueño. Cuando el paisano descubre sus fines y ha agotado su paciencia, suele deshacerse del «sopeiro» con la frase tradicional de «Ou limpias de ahí (te esfumas), ou levanto a aguillada». El «sopeiro», como es natural, no se hace repetir la orden...

Fueron famosas por el ganado lanar hasta hace algún tiempo muchas ferias de la provincia. Desde que el Patrimonio Forestal del Estado inició sus trabajos de repoblación por los montes lucenses, la cabaña en esta especie ha menguado en gran manera. Son famosas, sin embargo, aun hoy, las ferias de ovejas en Monterroso, Lousadela, Castro, etcétera.

Como hemos dicho al principio, son muchas las ferias que se celebran en la provincia al mes. De tal manera que si una persona se propusiese conocer la provincia en treinta días, nada mejor se le podría aconsejar que ir de feria en feria sin sosiego y descansar el día 31. Conocería así los productos más típicos del campo y artesanía lucenses y podría degustar todas las cocinas y caldos de las fondas de la provincia, a la vez que podría escuchar el gallego del Caurel y de Palas de Rey, aderezado, como es natural, con el gracioso «castrapo».

Por no ser prolijos en enumerar los productos característicos que el visitante podría comprar en cada feria, día por día, y con poder de bilocación, en ocasiones dos veces por día, vamos a señalar los más característicos.

Hemos de empezar por necesidad con la del día 1.º de Noviembre, celebrada en Monterroso, a la que acuden tratantes de toda Galicia y de casi todas las provincias leonesas. En ella se venden cerdos, aves, huevos, ganado lanar, vacuno, maíz, etc. A ella acuden

los mejores caballos de la provincia, otra cabaña que ha menguado, y se pueden adquirir los más sabrosos jamones lucenses, mercancía que continua en aumento y cada vez con más fama. La de Monterroso es una de

las ferias lucenses que proporciona al tratante y al paisano las calderas de los pulpeiros para aderezar y «mojar» el trato realizado.

En Rábade, el día 2 de Noviembre puede comprar las mejores alubias y patatas de la huerta lucense y los mejores huevos. A partir de Mayo y hasta Octubre, puede regresar a casa con excelentes botijos que le harán un agua muy fresca para las horas más calurosas del estío. El día 3, en Becerreá, y sobre todo, a partir de las ferias de Septiembre, encontrará magníficos toros de cuatro años que han sido cebados en la Montaña desde la primavera. El 4, en Friol, puede comprarse los mejores quesos de vaca, y el 5, en Lousada, se le saldrán los ojos de apetito ante las chuletas que se pueden cortar de los terneros que acuden a la feria. El 5, en Chantada, se encontrará con más tratantes de Orense que de Lugo; en las ferias de otoño puede comprar las mejores castañas del bosque de Lugo. Y si la carne de cerdo le da buen apetito, en las de los días 6 de cada mes, en Sarria, las puede comprar durante todo el año. Castro, feria «de todo», le ofrecerá el día 8 y el sábado final de cada mes, una gran variedad de productos. Pero si necesita renovar su establo, debe acudir a Rubián, el día 14, y a Monforte, el día 24, donde encontrará el mejor ganado de labor de la cabaña lucense. Si los quesos de Friol no le han agradado, puede trasladarse a Baralla el día 18, a degustar los quesos del Cebrero, o a los que han sido fabricados en Cotá «dos queixos». Más el queso sin vino no anda el camino. Si le quedan fuerzas para llegar el día 19, a Escairón, tendrá ocasión allí de saborear un excelente vino. Y cansado de viajar por la provincia, el día 30, Nadela, a muy pocos kilómetros de Lugo, le ofrece excelentes carnes, aves, huevos y en invierno cebones.

Como habrán podido apreciar, nuestro itinerario no se ha acercado a la costa. Es que la provincia de Lugo se divide en dos zonas geográficas por razón de este comercio ferial al aire libre: tierra adentro cele-

bra ferias y la costa principalmente mercados, aunque no debemos olvidar las ferias de Galdo, Jove, Carballedo, etc., que también se celebran por tierra de la Mariña.



Representación de la mujer laboriosa que trabaja y reza en las tierras campesinas, es esta labradora, que llega a la feria a vender algún fruto o algún producto casero, para llevarse luego a casa otros que son necesarios: una tela, un artículo del ajuar, quizás un objeto de regalo para la hija o una prenda para el esposo



También las ciudades celebran sus ferias. Pero el tipismo ya no resulta tan acusado como en las que se celebran en las villas y pequeños pueblos. Aquí vemos un aspecto del ferial de Lugo, en el que puede apreciarse en primer término un puesto de venta de zuecas, ese calzado de madera de aliso o de abedul tan útil para los terrenos húmedos y que tiene un mercado amplio también en ciertas zonas francesas

D. ENRIQUE OTERO AENLLE

Nombrado Hijo Predilecto de la provincia

La Excma. Diputación provincial tomó el acuerdo de nombrar HIJO PREDILECTO DE LA PROVINCIA DE LUGO al Excmo. Sr. Dr. D. Enrique Otero Aenlle, ribadense ilustre y Catedrático de la Facultad de Farmacia de la Universidad de Santiago de Compostela.

El nombramiento fué otorgado teniendo en cuenta el interés que el Dr. Otero Aenlle ha demostrado en promover el resurgimiento provincial en todos los órdenes, durante el tiempo que ejerció el mando de Gobernador civil de Lugo y en el que llevó a cabo una fecunda labor.

La Diputación, como un reconocimiento de los desvelos e iniciativas del Dr. Otero Aenlle, ha querido unir su nombre al de otros destacados hijos de la provincia, a los que la Corporación provincial había otorgado el mismo título.



ACTO DE AGRADECIMIENTO A D. JACINTO REGUEIRA

LE FUÉ RENDIDO EN LA
DIPUTACIÓN POR SU
LABOR EN LA I FERIA
EXPOSICIÓN DE LUGO

Al celebrarse la I Feria-Exposición de Lugo, que tanto éxito ha alcanzado, fué designado D. Jacinto Regueira para realizar, dentro de la misma, una labor diaria de atención, organización de diversos actos y ejecución de las normas porque la Feria-Exposición había de regirse. La labor realizada por el Sr. Regueira fué tan eficaz que, en gran parte, a ella se debió el éxito de muchos de los actos celebrados en el recinto ferial y el perfecto funcionamiento de todos los servicios.

La Corporación provincial acordó testimoniar su agradecimiento por el desinterés del Sr. Regueira, y el acuerdo se hizo efectivo en un acto cordial en que, con asistencia de los miembros de la Corporación y de otras diversas personas y representantes de Prensa y Radio, el Presidente hizo entrega al Sr. Regueira de una placa, a la vez que expresó los méritos contraídos por dicho señor y le hizo presente el agradecimiento de la Diputación por su labor en aquella ocasión, contestando el Sr. Regueira también con frases de agradecimiento.

Las fotos que publicamos recogen dos momentos del referido acto, el de las palabras del Sr. Ameijide Aguiar y el de entrega de la placa.

ACTOS DIVERSOS EN LOS CENTROS PROVINCIALES DE BENEFICENCIA

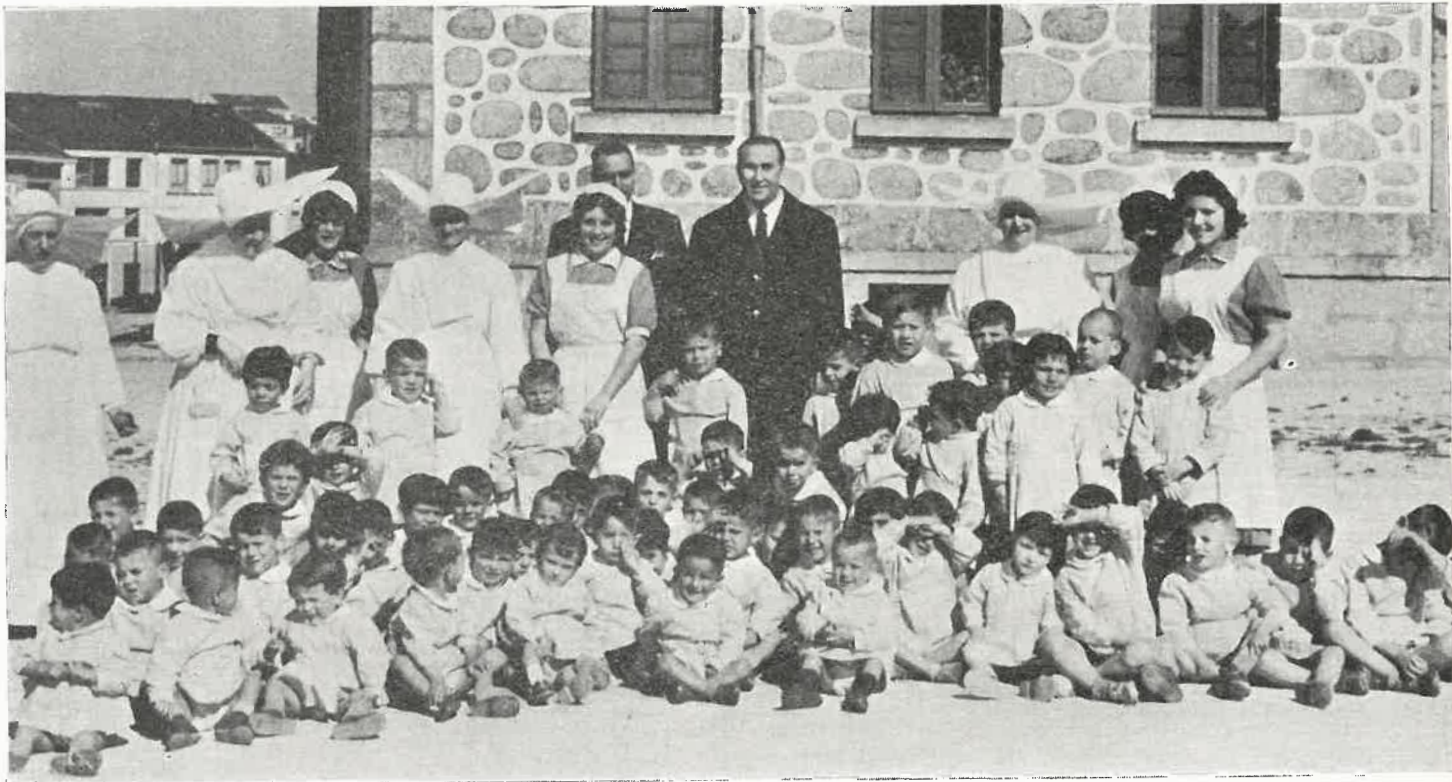

En el Hogar Infantil «Santo Angel de la Guarda»

Con motivo de la festividad de Reyes, el Presidente de la Diputación hizo una visita al Hogar Infantil «Santo Angel de la Guarda», departiendo con los niños y con el personal del Establecimiento benéfico provincial. La fotografía que publicamos refleja, con la alegría infantil, la emotividad del acto en que, después del reparto de juguetes y golosinas, los pequeños rodean al Presidente a la terminación de la visita.

Dicho Hogar, que fué instalado en fecha reciente de un modo atrayente y adecuado a la función para que fué destinado, cumple magníficamente sus fines, pues en él las niñas y niños reciben una esmerada educación y un cariñoso trato, a la vez que las condiciones higiénicas del edificio y los terrenos a él anejos permiten que los pequeños se vayan formando sanos y robustos, en una vida común y rodeados de un ambiente alegre.

En el Hospital de San José

Las otras fotografías recuerdan también la solemnidad del acto del Cumplimiento Pascual de los enfermos del Hospital provincial de San José. El Obispo Administrador Apostólico de la Diócesis, Dr. Ona de Echave, repartió la Sagrada Comunión a los enfermos. Las varas del palio eran portadas por miembros de la Corporación y personal técnico del Hospital y las farolas litúrgicas eran llevadas por el Gobernador civil y el Presidente de la Diputación.

CULTURA Y FOLKLORE



La vida cultural de la provincia, que se desarrolla en numerosos centros docentes—Normales del Magisterio, Institutos de Enseñanza Media, Institutos Laborales, Escuelas de Maestría Industrial, Escuela de Comercio, Colegios, Escuelas primarias—se complementa con otras actividades, a las que, en su mayoría, presta su cooperación la Diputación provincial, y de las que pueden ser como un resumen las fotografías que ilustran esta plana.

Las dos primeras corresponden a momentos diversos del Cursillo que celebró, en la Biblioteca provincial, el Centro Coordinador, bajo la dirección de la señorita Freire Carralbal, que es Directora del referido Centro. A él asistieron los encargados de las Bibliotecas existentes en la provincia.

Las dos siguientes nos muestran el reparto de premios en el Curso de Extensión Cultural, organizado en Fión (Saviñao), por la Sección Femenina y las exhibiciones de danzas típicas celebradas en dicha parroquia.

Se refieren las dos restantes a los momentos en que el Alcalde de Paldas de Rey, D. Manuel Soto Agra, lee unas cuartillas en el acto de inauguración de la Biblioteca municipal, y el Diputado provincial, D. Federico Bouza Fernández, que representaba a la Corporación, pronuncia unas palabras de felicitación para el Ayuntamiento de Paldas de Rey, por aquella mejora cultural.

IV CURSO UNIVERSI- TARIO DE PRIMAVERA

Se celebra en Lugo
y en él toman parte
ilustres
conferenciantes

El día 20 de Abril, en el Paraninfo del Instituto Masculino de Enseñanza Media, y con la asistencia del Claustro de la Universidad de Santiago de Compostela, presidido por el Rector Magnífico de la misma, Dr. D. Angel Jorge Echeverri, clausuros de los diversos Centros docentes de la capital, Autoridades de la misma y numeroso público, se celebró la solemne inauguración del IV Curso Universitario de Primavera en Lugo.

La lección inaugural estuvo a cargo del Doctor en Derecho, Excelentísimo Sr. D. José Luis de Azcárraga y Bustamante, Gobernador civil de Lugo, que versó sobre el tema: *Una España más: la submarina*.

En el Curso intervienen, con los temas que se indican, los señores siguientes:

D. Emilio Novoa González, Director de la Escuela Técnica Superior de Ingenieros de Telecomunicación: *El derecho sobre los espacios*; D. Julián Mariñas, escritor: *Las empresas del hombre europeo*; Mr. Pierre Laurent, Catedrático de Química Orgánica de la Universidad de Montpellier: *La Química orgánica de ayer, la de hoy y de mañana*; D. Adolfo Núñez Puertas, Catedrático de Patología Quirúrgica de la Facultad de Medicina de Santiago: *La Cirugía, el cirujano y la gente*; D. José Cabezas Fernández del Campo, Catedrático de Bioquímica de la Facultad de Farmacia de Santiago: *La Fotosíntesis. El misterio del crecimiento de las plantas*.

D. Félix Pérez y Pérez, Catedrático de Cirugía de la Facultad de Veterinaria de León: *Velázquez, pintor de lo trascendente*; D. Salvador González García, Catedrático de Química Inorgánica de la Facultad de Ciencias de Santiago: *Aplicación de los isótopos radioactivos en la investigación agrícola*; D. Alvaro de la Piñera Rivas, Teniente de Navío y Profesor de la Escuela Naval Militar de Marín: *Submarinos Polaris de propulsión nuclear*; D. José Luis Puente Domínguez, Catedrático de Patología Quirúrgica de la Facultad de Medicina de Santiago: *Biología de los tumores malignos*.

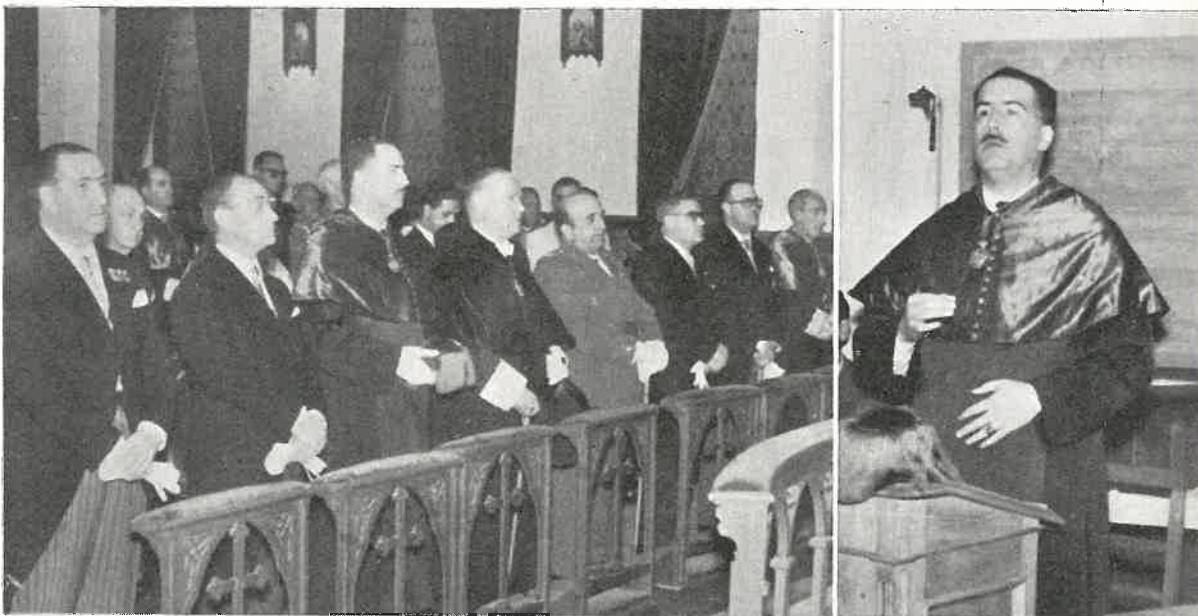

1. Presidencia del acto. 2. El Dr. Azcárraga y Bustamante en la lección inaugural. 3. Asistentes a la lección

D. Sebastián Martín-Retortillo Baquer, Catedrático de Derecho Administrativo de la Facultad de Derecho de Santiago: *Ruralismo municipal*; Mr. D. M. R. Jondet, Jefe de los Servicios de Mejora de la Cabaña del Finisterre (Francia): *El Ganado vacuno en Francia y especialmente en Bretaña. Analogías entre Bretaña y Galicia*; D. Juan José Martín González, Catedrático de Historia del Arte de la Facultad de Filosofía y Letras de Santiago: *Objetivos y fronteras de la arquitectura contemporánea*; D. Luis Sánchez Agesta, Catedrático de Derecho Político de la Facultad de Derecho de la Universidad de Madrid: *La vida humana en Fray Luis de Granada*.

D. Luis Moure-Mariño, Notario de Monforte y escritor: *Presente y futuro de la Economía de Galicia*; D. Luis Legaz Lacambra, Catedrático de Filosofía del Derecho de la Universidad de Madrid: *El Derecho en las crisis de nuestro tiempo*; D. Emilio Muñoz Fernández, Rector de la Universidad de Granada: *El hombre contemporáneo ante los avances de la Medicina*; D. José Luis Moris Marrodán, Director general de Administración Local: *Estado actual de los problemas locales*.

La lección de la sesión de clausura estará a cargo de D. Angel Jorge Echeverri, Rector de la Universidad de Santiago, que versará sobre el tema: *Universidad, Medicina y vocación*.

A las conferencias del Curso asiste numeroso público, que sigue con gran interés el desarrollo del mismo.

MISCELÁNEA PROVINCIAL

ENERO - ABRIL

Nombramiento de Alcaldes.

A partir del pasado mes de Enero hasta finales del mes de Abril, por el Excmo. Sr. Gobernador civil de la provincia, fueron nombrados los siguientes Alcaldes, para los municipios que se indican:

GUITIRIZ.—D. José Barrera Roselló.

TABOADA.—D. Jesús Fente Ledo.

POL.—D. Inesio Pérez Valcarce.

LOS NOGALES.—D. Jesús Núñez Bermúdez.

Visitas del Excmo. Sr. Gobernador civil a diversos lugares de la provincia.—Con el fin de conocer todo el



territorio provincial y los problemas planteados en el mismo, el Excmo. Sr. Gobernador civil de la provincia, D. José Luis de Azcárraga y Bustamante, después de su toma de posesión, hizo visitas a diversos municipios provinciales, deteniéndose especialmente en Monforte de Lemos, donde, acompañado de las Autoridades provinciales y locales, visitó la ciudad y los centros educativos e industriales de la misma. La fotografía que publicamos presenta al Sr. Azcárraga y Bustamante durante la visita hecha a las obras de regadío del Valle de Lemos, que transformarán en breve la economía del amplio y fértil valle monfortino.

Asambleas de autoridades en Ribadeo y Mondoñedo.—Durante el mes de Febrero se celebraron sendas Asambleas en Ribadeo y Mondoñedo, con objeto de proceder al estudio de los problemas económicos, sociales y culturales que tienen pendientes ambos municipios.

A dichas Asambleas asistieron los Alcaldes de los Ayuntamientos del Partido respectivo, así como las restantes autoridades, jefes locales y representantes de los organismos sindicales,

Ambas Asambleas fueron presididas por el Gobernador civil de la provincia y en ellas se tomaron acuerdos importantes relacionados con la vida local.

Inauguraciones.—Durante el primer cuatrimestre del presente año, se han verificado diversas inauguraciones de obras en el territorio provincial. Una de las más importantes fué la de entrega del grupo de viviendas «Nuestra Señora de Valdeflores», en las cercanías de la ciudad de Vivero, en la que tendrán su hogar unas cincuenta familias. Procedió a la bendición del grupo el Excmo. Sr. Obispo de Mondoñedo y, con el Alcalde de Vivero, asistieron al acto el Excelentísimo Sr. Gobernador civil y otras autoridades provinciales y locales.

En el templo parroquial de Santa María de Vivero, se ofició una misa. Y más tarde, en uno de los teatros

de la ciudad, tuvo lugar un acto público. Nuestra información gráfica corresponde a la presidencia

de dicho acto, al momento de la entrega de uno de los títulos de propiedad de las viviendas y, finalmente, a una vista del conjunto de dicho grupo.

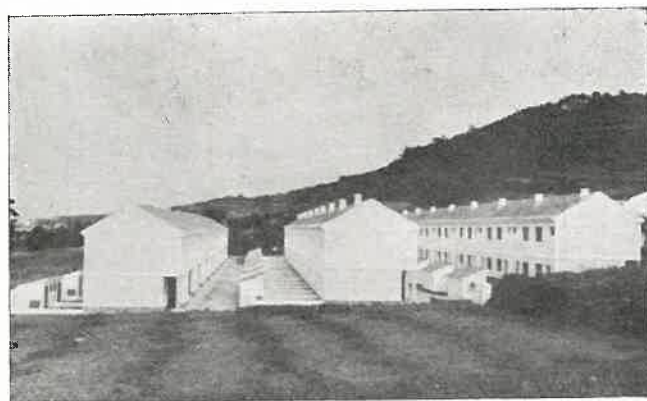

Terrenos para una Casa Consistorial.—El Municipio de Guntín tiene en proyecto la construcción de un nuevo edificio para Casa Ayuntamiento, en el cual puedan tener también su local social otros organismos oficiales. Tomado el acuerdo de construcción de nuevo edificio, se procedió a la elección de solar para el mismo, siendo aprobado, por considerarlo de óptimas condiciones para el fin a que se destina, el terreno cedido generosamente por el vecino del referido Ayuntamiento, D. Antonio Sindín Doel.

La extensión del terreno cedido alcanza dos mil metros cuadrados. El proyecto de edificio ha sido encargado al Arquitecto provincial, D. Luis Pérez Barja.

Inauguraciones.—Unas de las obras que se consideraron más necesarias, y de las cuales se ocupó con frecuencia la Prensa y la Radio, eran las de urbaniza-

ción del Barrio Feijoo, en la ciudad de Lugo, Al fin, han podido dar comienzo dichas obras, con la alegría consiguiente del numeroso vecindario del Barrio, que,



como muestra nuestra fotografía, acude a presenciar el momento en que una moderna máquina excavadora da comienzo a las mismas.

Clausura del Concurso de Formación Profesional. Durante el pasado mes de Marzo se celebró el solemne acto de Clausura del Concurso provincial de Forma-

ción profesional, Industrial y Artesanía, en el que tomaron parte numerosos aprendices de la provincia, especialmente los pertenecientes a diversos centros de enseñanza.

Los actos, que fueron presididos por el Gobernador civil, y a los que asistieron el Presidente de la Diputación provincial y otras autoridades locales y Directores de los Centros docentes de la capital, se celebraron en la Escuela de Maestría Industrial.

Se procedió al reparto de premios a los concursantes que los obtuvieron con sus trabajos.

Homenaje al Inspector Jefe de Primera Enseñanza.

Con motivo de su jubilación, por haber cumplido la edad reglamentaria, cesó en el cargo de Inspector Jefe de Primera Enseñanza de la provincia de Lugo, D. Joaquín García Ojeda. Con tal motivo fué objeto de un homenaje afectuoso, que le fué rendido por todo el Magisterio provincial. A dicho homenaje asistieron también las Autoridades provinciales y locales y representantes de diversos organismos culturales.

Para ocupar el cargo que desempeñaba el Sr. García Ojeda, fué designado por el Ministerio de Educación Nacional, el también Inspector, afecto a la Sección Administrativa de Primera Enseñanza de Lugo, D. Pedro Caselles.

Tres años al frente de la Diputación.—Con motivo de cumplirse en el presente mes tres años de la toma de posesión del cargo de Presidente de la Diputación provincial, fué cumplimentado por el personal de esta entidad, el Ilmo. Sr. D. Luis Ameijide Aguiar, el cual también recibió numerosas felicitaciones con este motivo, así como por la labor desarrollada al frente de la Corporación provincial.

Con motivo del homenaje de que fué objeto el Dr. D. Enrique Otero Aenlle, al cesar en el cargo de Gobernador civil de la Provincia de Lugo, para pasar a desempeñar el mismo cargo en Salamanca, la Diputación provincial le hizo entrega de un álbum de firmas, en el que figuraban el de numerosos representantes de entidades, entre ellas las de los componentes de la Corporación provincial, Alcaldes de todos los Ayuntamientos etc.

También se hizo entrega al Sr. Otero Aenlle del título de miembro de honor de la Junta del Museo provincial, como reconocimiento del interés por él demostrado por dicha entidad, a la que prestó en todo momento su más entusiasta cooperación. Ilustramos estas páginas con las fotografías del álbum de firmas, y del título expedido por el Museo.

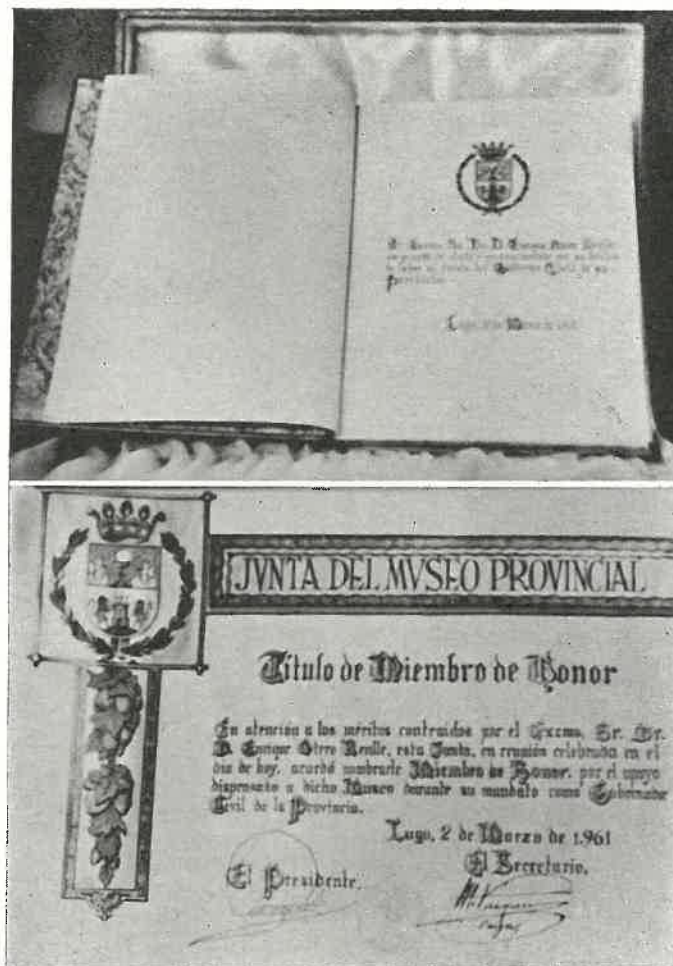

AYUNTAMIENTOS DE LA PROVINCIA

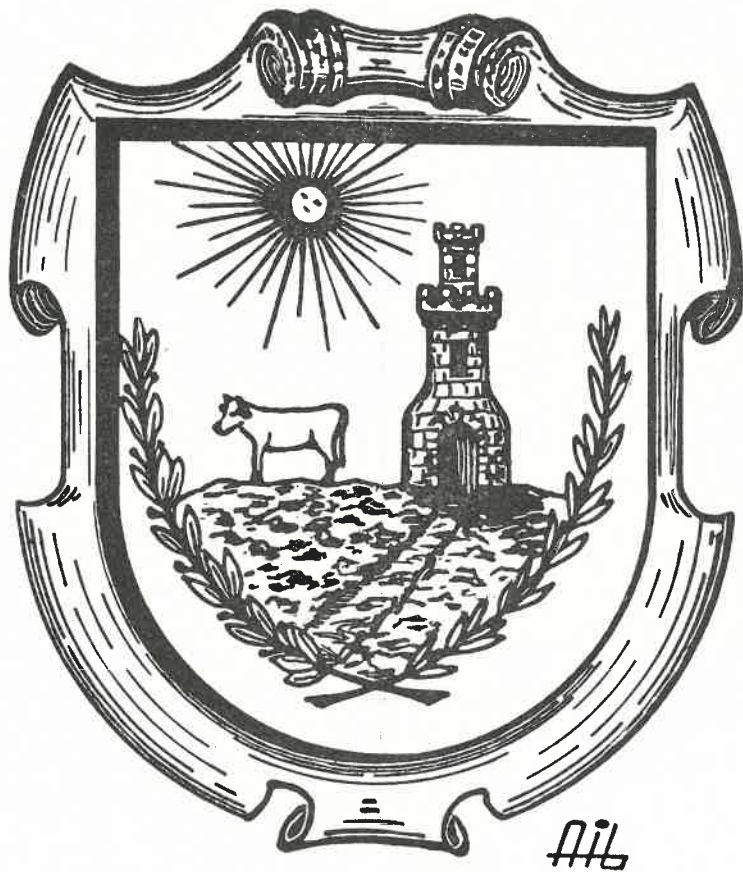

BECERREÁ

El Municipio de Becerreá llega hoy a las páginas de LVCVS para darnos una visión de lo que significa en diversos aspectos relacionados con la vida provincial. Tierras de un original relieve geográfico, dentro de los límites municipales brindan una variedad grande en lo agrícola, en lo forestal, en lo urbano

En el presente, Becerreá, la villa que se ordena a lo largo de varias vías de comunicación, está experimentando una honda transformación, que va comunicándose asimismo a todo el término municipal

Honra estas páginas dedicadas a Becerreá un hijo ilustre de aquellas tierras, que escribe un trabajo evocador de las mismas, en el que se muestra el amor a los lugares en que nació y su satisfacción por el progreso de los mismos. Otros trabajos destacan también la importancia de Becerreá, la villa y término municipal, que contribuyen de modo notable a la riqueza y variedad de todo el territorio provincial

SANTA MARIA DE PENAMAYOR

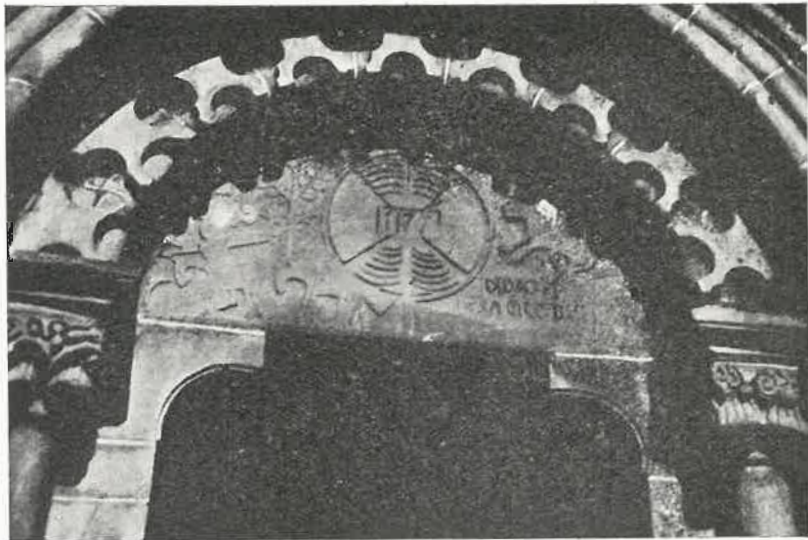

Tímpano de la fachada del templo, con curiosos relieves y la inscripción con la fecha de construcción de la puerta



Capiteles y arranque de los arcos de una de las capillas absidales de la iglesia monasterial de Santa María de Penamayor

RECUERDOS DE LA INFANCIA

El Emmo. Sr. Cardenal Arzobispo de Tarragona, Dr. D. Benjamín de Arriba y Castro, honra las páginas de LVCVS con esta colaboración, que prueba una vez más el cariño que el ilustre purpurado siente por las tierras en que discurrieron los años de su infancia.



A revista LVCVS que con tanto éxito viene publicando nuestra Excma. Diputación, acostumbra dedicar algunas páginas especiales en cada número a uno de los Ayuntamientos de la provincia. En este le han correspondido a Becerreá, Municipio al que pertenece mi parroquia natal de Penamayor y que, además, ha tenido la atención, por acuerdo relativamente reciente, de querer contarme entre sus hijos predilectos. Por estas razones LVCVS me ha pedido bondadosamente unas líneas de colaboración que con sumo gusto le envío.

«A terra donde nació...»

Ya se comprende el cariño que yo he de conservar a la parroquia donde vi la luz primera, donde recibí la gracia del santo bautismo, y donde viví hasta los nueve años.

Por otra parte la iglesia parroquial es orgullo del lugar y del Municipio e incluso de la Provincia. Un bello ejemplar románico, dentro de sus modestas proporciones, con su hermoso retablo barroco y su linda imagen de la Virgen titular. Como preciada joya conserva una importante reliquia del *Lignum Crucis*.

Su historia es interesantísima. Todavía pude leer uno de los «tumbos» que en mi tiempo de sacerdote joven se conservaba aún en el archivo parroquial. Otro he oído que está en la Biblioteca



Frontis de la iglesia, en el que se aprecian las modificaciones que en él han sido hechas

Nacional. Fué primero Monasterio de Benedictinos y luego de Cistercienses. Era Hospedería de peregrinos, en una de las rutas de Santiago. Los monjes ejercían jurisdicción civil y el Rey los llamaba sus Capellanes. La extensión de sus propiedades fué muy grande y de allí salieron—según el «tumbo» a que me he referido—los monjes que repoblaron el Monasterio de Samos.

Y sobre el arte y la historia, la poesía con sus encantadoras leyendas v. gr. por qué los monjes se decidieron a bajar de «San Lourenzo», donde existe una capilla y—en mi tiempo al menos—restos de antiguas edificaciones, al plácido valle de la hondonada. Y la del caballero que mató al dragón que salía al paso de los caminantes; curiosa interpretación popular del relieve que está sobre la puerta de entrada.

Recuerdos de niño

Todavía estoy viendo a mi buen padre haciendo funcionar «o muiño» que aun se conserva «n' o prado d'a Balsa». Recuerdo asimismo el enorme peñasco que está en el río y que, según decían los antiguos, cayó de la montaña a saltos enormes, sin que fuese capaz de contenerlo el denso bosque «d'a Zarra».

Aquella puesta del sol... La tengo en mis pupilas como si fuese hoy. «Cando chegamos á casa, deixamos as ovellas e vamos hasta alí, pra ver qu' é aquilo», dije yo a mis compañeros.

DIDAQJSP
ERA OZCC: IU: I

Inscripción en que consta la fecha de erección de la iglesia y el personaje que la mandó construir

El sol encendía las nubes del lejano horizonte, sobre la cresta de la montaña, con un efecto deslumbrante, fantástico. Claro que al poco rato había cambiado el panorama. Fué un momento de ensueño infantil.

Y la casa que mis padres hicieron con tanto sacrificio, cuando se hundió el hórreo primitivo, en el que por un auténtico milagro no perecieron todos. Digo primitivo, aunque no debió de serlo, ya que, de los papeles que recibí de mi padre pude hacer un árbol genealógico, que siento no conservar, y que llegaba hasta principios del siglo dieciocho.

«E o'scano vello e carcomido, xunt' á lareira», donde se rezaba el Rosario todos los días, dirigido por mi padre. También me han referido después, siendo yo sacerdote, que mi madre tenía fama de ser la que mejor contestaba en los exámenes cuaresmales del Catecismo de adultos.

«Nosa fala»

El paisaje de toda la comarca es hermoso y variado. Becerreá tiene al fondo el valle de Neira de Rey, que es paradisiaco en verdad. Me dijeron que una vez pasó por allí la Infanta Isabel y se quedó maravillada.

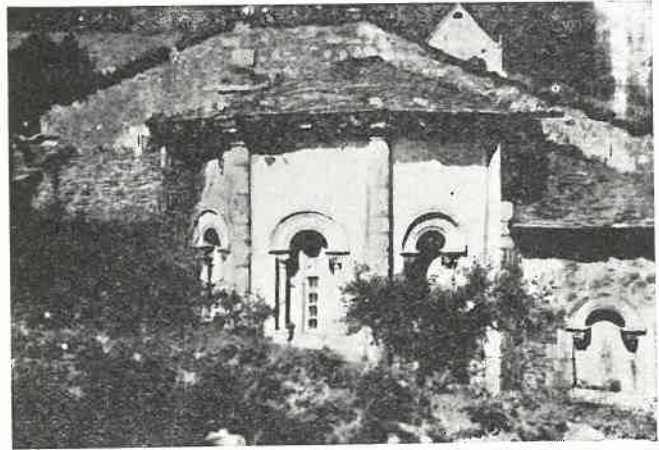

Parte absidal de la iglesia monasterial

Hay diversos Santuarios de gran devoción en distintas parroquias del Municipio, que hacen honor a la ancestral piedad de los hijos de una provincia eminentemente eucarística y mariana como es Lugo, cuya Catedral posee el privilegio inmemorial de la Exposición continua y el tesoro de su Virgen de los Ojos Grandes.

El panorama de Penamayor es abrupto, pero lindo y entrañable. Me hace recordar la conocida poesía de Noriega Varela:

«Nosa fala é un paxariño
que adoita fagué-lo niño
no seyo d'o hirsuto monte:
ben na pola d'un espiño,
ben á beira d'unha fonte.»

Termino, con los graciosos versos finales del eximio vate:

«eu moito a venero, e creyo
que solamente no ceyo
pode haber fala mellor.»

† BENJAMÍN, Cardenal de Arriba y Castro
Arzobispo de Tarragona

EL EMINENTÍSIMO SEÑOR DOCTOR
DON BENJAMÍN DE ARRIBA Y CAS-
TRO, CARDENAL-ARZOBISPO DE TA-
RRAGONA, HIJO PREDILECTO DEL
AYUNTAMIENTO DE BECERREÁ



El Ayuntamiento de Becerreá ha dado el título de HIJO PREDILECTO al Emmo. Sr. Dr. D. Benjamín de Arriba y Castro, Cardenal-Arzbispo de Tarragona

El Dr. de Arriba y Castro nació en la parroquia de Penamayor, de aquel término municipal, y desempeñó importantes cargos eclesiásticos antes de ser nombrado sucesivamente Obispo de Mondoñedo, Arzbispo de Oviedo y Cardenal-Arzbispo de Tarragona

El ilustre Prelado, ha demostrado siempre su afecto a la tierra natal, que siente la satisfacción de contarle entre sus hijos más ilustres, y en los momentos más solemnes ha tenido siempre un recuerdo cariñoso para la misma; como tuvo siempre una cordial acogida para quienes nacieron en las tierras de Becerreá, que encontraron en el ilustre Prelado un entusiasta y decidido apoyo para toda mejora que tendiese al progreso de la villa y la comarca

En el pueblo de El Cerezal, en la carretera Madrid-Coruña, ha sido designada con el nombre del Cardenal de Arriba y Castro, la Avenida que enlaza dicho pueblo con la referida carretera

BECERREÁ: VILLA BLANCA EN VERDES TIERRAS

Riqueza
agrícola,
ganadera
y forestal
≡
Progreso
urbano
≡
Obligado
paso
entre
Galicia
y tierras
castellanas



El Santuario del Ecce-Homo de Cadoalla, levántase en las cercanías de la villa, en el hueco de dos lomas. A él acuden en visita numerosos devotos de toda la comarca



Por J. TRAPERO PARDO

VEÍAMOS BAJAR, conduciendo su pequeño rebaño, por los senderos de la vallina en que se alza, severo de fachada y retórico de linterna, el santuario del Ecce-Homo, el «Santaciombre», de Cadoalla, a la niña graciosa y saltarina. Apuntaban entonces en los árboles las flores primaverales y nos parecía que la vara que la niña portaba iba a florecer también. La interrogamos sobre si querría dejar aquellos lugares para venir a vivir a la ciudad. Su negativa fué rotunda. La justificó —en lengua vernácula, claro—afirmando:

—*Non quero irme. Eu aquí estou muy ben.*

Efectivamente, se «está ben», es decir hay motivos múltiples para sentirse uno gustoso en Becerreá y sus tierras: paisajes, riqueza agrícola y ganadera, una villa en progreso y unas gentes cordiales. ¿Hay quien pueda ofrecer más a cambio de una estancia en aquellos lugares?

La provincia luguesa no puede mostrar un conjunto paisajístico que supere al de estas zonas. Los huecos de los montes se rellenan y hacen blandos con la pompa del castaño, con la severidad del roble, con la prestancia del nogal. Tras de cada loma, una maravilla nueva. Aquí las montañas no ofrecen la cortada vertical, ni el tajo profundo. Su altura — que en ocasiones se acerca a los dos mil metros — anda siempre acorde con el desarrollo de sus faldas y eso hace que las cumbres se perfilen en el horizonte, fingiendo opulentas líneas de una telúrica mujer dormida bajo la comba del cielo. Los ríos, que horadaron las tierras blandas, pasan haciendo vueltas y revueltas, casi ocultos entre el verdor de los alisos y de los abedules. La Porteliña parece ser la atalaya de un Maranos gigantesco, que pastorea rebaños de montañas, algunos cubiertos con el blanco manto de la nieve.

Paisaje variado y grandioso. Pero también tierra de labor. Bosque y res. Una res como la que en el blasón de la villa, paca campos de sinople, y que recuerda las que trabajan en vegas, searas, bouzas y huertos, flanqueados de frutales. Todo ello contribuyendo a la riqueza agrícola, ganadera y forestal que tienen las tierras de Becerreá.

En ellas viven gentes trabajadoras y cordiales, que roturaron montes, regaron praderías, construyeron «pazos» y que, puestas a defender la libertad de la patria, no anduvieron jamás remisas, como los franceses pueden afirmarlo, aquellos «gabachos» batidos en las riberas del Cruzul por gentes de estas montañas, que tenían por caudillo a un hidalgo de estas mismas parroquias: Manuel María Núñez.

Prósperas tierras también.

No hace muchos años, alguien dejó escrito en un libro, y con razón, que Becerreá no era una población urbanizada, sino una serie de casas sin orden ni concierto. ¡Viera hoy la villa quien tal escribió entonces! Descubriría ahora un conjunto urbano atrayente, bien pavimentado, bien comunicado, con viviendas de moderna traza, con comercio abundante y «presentado», con centros de expansión y recreo.

¿Inhóspitas, aisladas tierras?.. ¡Pero si aquí, en cualquier «pazo» o en cualquier caserío estuvo siempre abierta la puerta al visitante, brindándole pan y *compango*, *lareira*, y *conversa*, haciendo olvidar el frío de la nieve en las alturas o el paso difícil de algún camino cortado en invierno por las torrenteras! Fueron las tierras de Becerreá lugar de tránsito, paso obligado entre Galicia y una zona de Castilla; un paso que utilizó el romano, cruzó el peregrino a Compostela, lo caminó el monje que fundaba cenobios y lo pisó el soldado que iba o venía a guerras con Francia, Italia, Flandes, América y Portugal, o que acudía a sofocar revueltas o a defender la integridad patria.

Siempre tierras de paso, en la actualidad las de Becerreá son también transitada vía, palpitante con un ininterrumpido flujo y reflujo de vehículos mecánicos, a los que tienen que esquivar los ganados que van hacia los campos o que son llevados a las ferias de Piedrafita, de Los Nogales, de Navia de Suarna, de Baralla, de Sobrado y de la propia villa.

Tierras de paso y de reposo. A él invitan esos rincones en los que el monte, el árbol y el agua crean una belleza natural incomparable, a la cual sumó el hombre su arte, alzando puentes como en Gatín o en Cruzul, levantando ábsides, como en Penamayor, o construyendo, como ahora se hace, en varias partes, una escuela blanca, que semeja, en una ladera, una paloma posada entre verdes surcos.

Tierras también para el deporte y la exploración. Las trepan los montañeros, las recorren los cazadores, las pasean los pescadores, que «lanzan» por las riberas del Navía, del Cancelada, del Cadoalla, del Neira, del Ser, del Narón.

Abundantes atrayentes y ricas tierras estas de Becerreá, que tienen para nosotros también un principal atractivo: el de que en ellas hallamos siempre una mano amiga que se nos brinda cordial en el saludo, y el ofrecimiento, sincero y cordial también, de compartir mantel, pan y *compango* en demoradas horas de conversación grata.

Cuando esto sucede, nos explicamos que la niña, que por entre ramas que comenzaban a florecer, guiaba su pequeño hato por los senderos de la vallina del Ecce-Homo de Cadoalla, asegurara convencida:

—*Eu aquí estou muy ben*

LA CUMBRE QUE PASTOREA MONTAÑAS

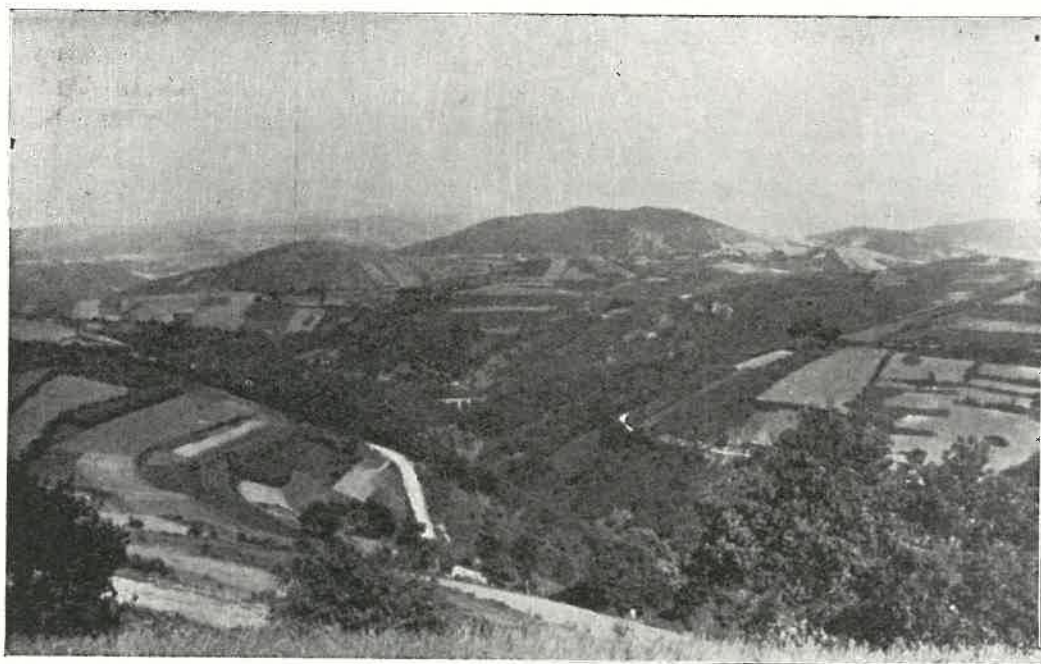

En la orografía de Becerreá, siempre hay una cumbre rectora, que parece gobernar las otras, como un Maranos telúrico que apacienta crestas y lomas

EVOCACIÓN Y DESEO

BECKERREÁ
EN
SAN JUAN
BAUTISTA
≡
El bosque
más
ilustre
y
antiguo
de
Galicia



Aquí están sirviendo de marco al blanco conjunto de las edificaciones de Becerreá, «las ondas que hace la tierra con sus oscuras y poderosas cumbres», tras de las cuales está «un lugar que se llama Donís»



Por ALVARO CUNQUEIRO

ENTRE SUS FIESTAS Becerreá celebra la de San Juan Bautista. Una noche y un alba mágicas acercan el hombre al prodigio, como en ninguna otra hora del año. La flor de oro de la xesta, la rama verde del roble y las aguas de las fuentes y los ríos se llenan de significado, y se auguran amores y suertes.

A la vez que al Bautista se celebra la plena resurrección de la tierra, la inextinguible fecundidad de los gérmenes en las simientes, la grave madurez de las mieses, días jocundos y solares representados por ese fuego paterno y vivificador, que salta la alegre mocedad, de las hogueras solísticas. Ni toda el agua del río Navia puede apagar—y es río heroico, tenaz arador de fuertes montes, generosamente caudal—, ese fuego en el que participan cielo y tierra a medias, lumbre regeneradora y divinal, aunque nacida de tan parva materia. Que digo yo que en Becerreá harán las hogueras sanjuaninas como en mi tierra natal, de tojo, cueiros secos de las huertas, carbas montesías... Y a veces, noblemente fatigado, un trozo de un arado, de un apero de labranza; un trozo de romano arado o de grada, o el roto ladrairo de un viejo carro cantador, arderá allí. Y el fuego siempre sabe de donde nace y lo que purifica.

En Becerreá los lugueses de nación ponemos la frontera gallega con poderosas cumbres, regalando al vecino reino de León una vallina antigua nuestra, el Bierzo, y damos un río y un lejano mar. ¿Quién le diría al Navia la llegada a la verde mar cantábrica tan lejana, cuando mocea tierras suarnesas, o recibe la plateada lanza del Cruzul? Y su llegada al mar no es descanso, que tropieza con barra mudable y ronca, de levantadas olas espumeantes, hostil al marinero. Pero aun le queda a Becerreá el bosque más ilustre y antiguo de Galicia, y donde parte reinos la «piedra fita», el santuario del terrible milagro. No es mía, en este caso, la palabra «terrible»; es de Ernesto Hello, hablando de los milagros que se cumplen con la carne y la sangre del Señor, como aquí en el Cebrero, y que son, dice «el rostro veraz de la Última Hora y la Última Palabra, los más terribles de los milagros». Yo llevaría al Cebrero ahora mismo o por San Juan, o en las septembrinas mañanas, a los angustiados del Siglo, a este lugar en el que fué resuelta la gran duda.

Quien ame, como yo amo, más las ondas que hace la tierra con sus oscuras y poderosas cumbres que las ondas de la mar, del viaje a Becerreá guardará memoria de altas mirandas que le permitieron contemplar inmensos países de montañas, las más dueñas de viejas y cansadas cabezas. Perdido entre ellas, con su nombre de rey trovador, hay un lugar que se llama Donís. Es tal la gracia de ese nombre, que subiendo a Piedrafita y mirando a la izquierda debía saberse sin más donde está Donís; es un nombre como una lámpara y debe de iluminar el lugar del que se dice... Uno se imagina a un galán llamado Donís, bajando con una canción a Becerreá a fiestas, y enamorado solamente con saber que viene galán de tan lucido nombre; un príncipe quizás, señor de uces y nieves en Ancares, de ciervos en Cervantes, devoto romero en el Cebrero, pastor de ríos que lleva en rebaño cantor al Navia claro, y cuando es San Juan Bautista, brincador gentil de hogueras ante los asombrados ojos de las mozas... Yo iría hogaño a Becerreá si supiese que mis amigos me llevaban a beber un vaso de vino con ese que digo del hermoso nombre, Donís.

ASPECTOS URBANOS DE LA VILLA



Al lado de las edificaciones características de las villas provinciales de principios de siglo, han ido surgiendo en Becerreá los edificios de moderna traza, ofreciendo un aspecto grato para los millares de personas que cruzan la villa durante todas las épocas del año, ya que Becerreá es paso obligado para el turismo y el transporte entre Galicia y el resto de España

La villa es también en la actualidad nudo de comunicaciones, pues de ella parten algunas vías. A lo largo de las mismas se van ordenando las edificaciones urbanas, que transforman el carácter del Becerreá antiguo, dándole un moderno y atractivo aspecto



HISTORIA Y MONUMENTOS DE UNA ZONA

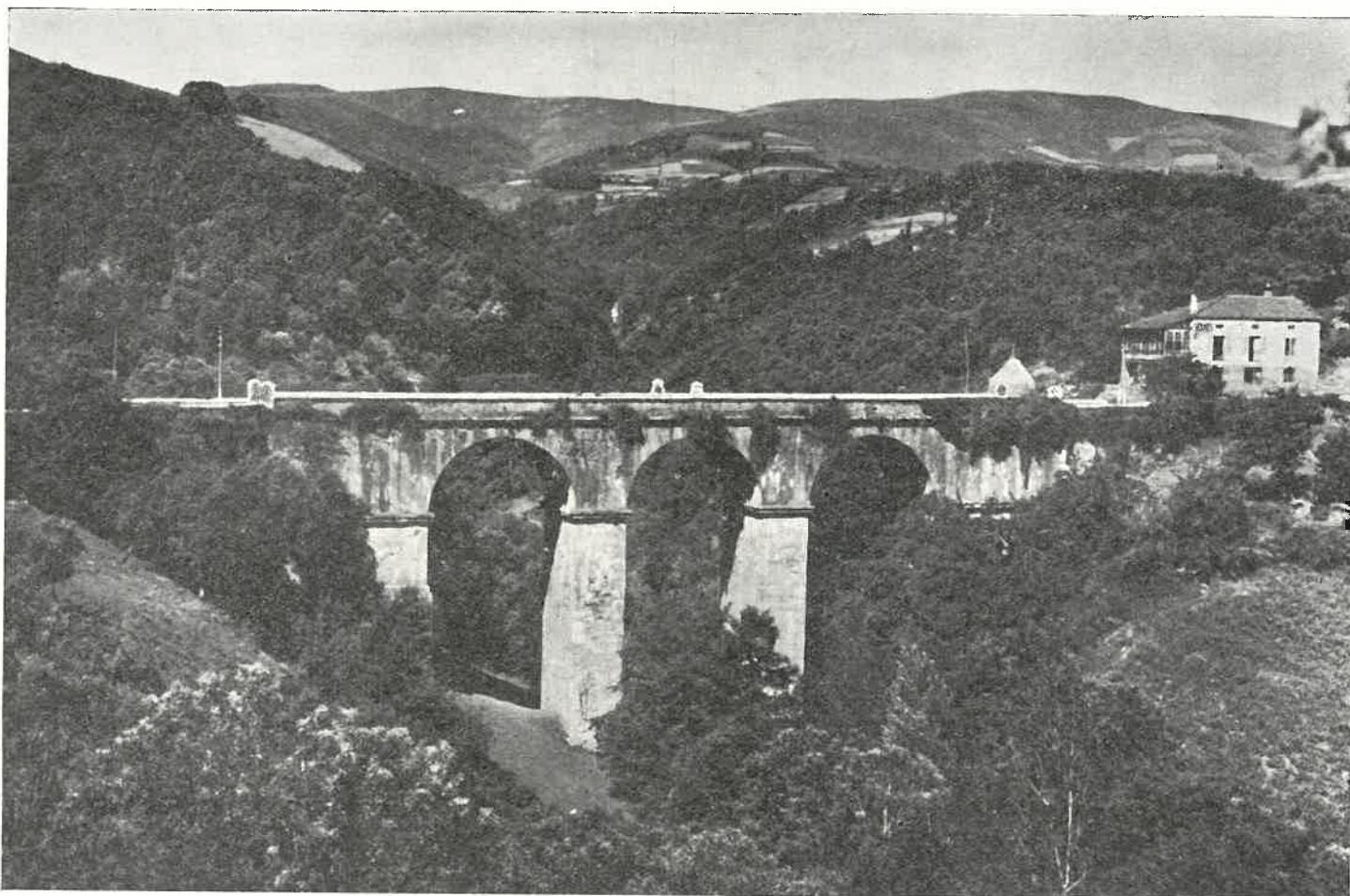

El puente de Cruzul, de hermosa traza, que fué testigo de importantes hechos relacionados con la Historia de esta zona

MONASTERIO DE SAN PEDRO Y SAN PABLO DE TRIACASTELA

Por JESÚS SOTO ALONSO



DE LA ÉPOCA de las grandes peregrinaciones jacobeanas, consta que todos los monasterios que se hallaban en el camino de Santiago fueron un lugar de hospitalidad y de descanso para muchos peregrinos, haciéndose por estos servicios rápidamente famosos e importantes.

Entre estos monasterios, que a lo largo de esta ruta había, estaba el de San Pedro y San Pablo, situado en San Pedro del Ermo, parroquia del Ayuntamiento de Triacastela, importantísimo en aquel entonces, aunque en la actualidad y desde hace muchos años no exista sobre el terreno ni el más leve vestigio de aquel edificio, ni tan siquiera algunos restos de sus ruinas u objetos que fueran pertenencia de él y que valorasen el esplendor y las riquezas que reyes y caballeros le habían donado.

En los *Anales del Reino de Galicia*, tomo II, el Dr. D. Francisco Xavier Manuel de la Huerta y Vega, del año 1736, supone la fundación de este monasterio durante el reinado de Ordoño I, por el año 859, y aunque dice que el año fijo no se sabe, asegura que su fundador fué el conde D. Gatón.

Es probable que la fundación sea de fecha anterior, seguramente del reinado de Mauregato, ya que en sus «Anales» copia el Dr. de Huerta y Vega un Privilegio del 22 de Noviembre del 919, de Ordoño II, que entre otras cosas dice: «*que este Monasterio le restauró su abuelo Gatón a las raíces de la Montaña llamada Monte-Reyro, en el Yermo*» y Amor Meilán en su «*Historia de la provincia de Lugo*», cita también un diploma que en el año 922, otorgó Ordoño II, que dice: «*A mediados del siglo IX, el conde D. Catón, abuelo de D. Ordoño, por parte de su mujer Doña Elvira, restauró el monasterio de San Pedro y San Pablo, de Triacastela, en la diócesis lucense*»; y si en el Privilegio y en el diploma se empleó el verbo restaurar en su propia acepción, lo que hizo el conde Gatón fué el de reparar o renovar una obra ya hecha, pero no fundarla. Es casi seguro que esta restauración del conde D. Gatón sea alrededor del año 859, ya que por estos tiempos empezaban a venir grandes peregrinaciones a Santiago y los monasterios situados en esta vía adquirieron nueva vida y necesidades.

Aunque este monasterio no fuera fundado por el conde Gatón como dejamos expuesto, éste debió de ser el mejor protector que tuvo, debido a poseer grandes riquezas territoriales en toda esta comarca de Triacastela y al gran valimiento que tenía en la Corte, por descender del rey Mauregato, según afirman algunos historiadores, y ser cuñado de Ordoño I. La prueba de ello es que este rey le confió la misión de repoblar de gente a Astorga, que haría con la de esta zona de Triacastela y de ahí naciera la región de la «maragatería», ya que es de suponer que le diera este nombre para hacer honor a su descendencia de Mauregato; por cuanto esto viene a explicar las diferencias de costumbres que se observan en los «maragatos» con relación a los demás leoneses y la tendencia que se observan en ellos de volver a la tierra de su origen.

La importancia y riquezas que tuvo este monasterio se deja entrever por el número de privilegios y diplomas de los reyes. Amor Meilán en el libro anteriormente mencionado, cita un diploma del año 922, de Ordoño II, en que «le donó la villa de Ranimiro, con la legitima de un Sabarico»; otro del año 919 «el rey D. Ordoño, con su esposa Doña Elvira, que consideraban este monasterio como dependiente de su familia, lo proveyeron de libros, ornamentos, cortinas, etc... y declararon que era su voluntad que su iglesia no fuese parroquial ni pública, sino exclusiva de los monjes, que bajo el régimen del abad Sancho, perseveraban militando en la milicia del Señor». Y para mayor abundancia y en donde mejor se refleja la importancia y riquezas que tenía, otro diploma del 18 de Diciembre del 922, en que «otorgó D. Ordoño a la iglesia de Santiago este monasterio de Triacastela, que a la sazón debía de alcanzar gran importancia y no escasa riqueza, con todo cuanto le pertenecía, con toda la vajilla, mobiliario e indumentaria de la iglesia y una campana «ex metallo fusile», que allí habían puesto».

Aunque al principio se dice que no hay restos de ruínas y que ninguno de los vecinos más viejos de San Pedro del Ermo las recuerdan, es también cierto que hace algunos años, propietarios de aquella parroquia en faenas agrícolas encontraron sepulcros con esqueletos, en el sitio en donde se supone que estaba enclavado el monasterio, y por los datos que de ellos dicen, de una anchura de unos sesenta centímetros en la parte de la cabeza y bastante más estrecha a los pies, construídas y tapadas de losas, demuestran ser tumbas de la época del monasterio, que tanta importancia tuvo en los siglos IX y X.

OUSELLE, ALLÁ EN EL VALLE



Para alcanzar prestancia y para luchar con los siglos no necesitó, esta pequeña iglesia de Ouselle, grandes y labrados sillares graníticos. Acudió a la pizarra del país y con ella venció al tiempo. Aquí está aún, con sus modillones, sus puertas y su ábside, firme y segura, desafiando vendavales y nortesías. El abierto ojo de su puerta principal mira, como asombrado, la maravilla de los valles, en los cuales, entre los huecos de los árboles, se abren las fincas de labor. Allá en lo alto, la blanca torre de la iglesia de Becerreá, rodeada de edificaciones blancas, pone claras pinceladas entre las tonalidades verdes de las plantas. Quizás también esta iglesia aldeana y sencilla mire con melancolía a la villa próspera y modernizada; pues Ouselle, que fué un día cabeza de jurisdicción, y mansión de la vía romana de *Lucus Augusti* a *Asturica Augusta*, ha visto perder su categoría oficial y su carácter de vía principal, vinculados ahora en Becerreá, en más altas tierras

BECERREÁ Y SU TÉRMINO MUNICIPAL

Situación, límites, extensión y habitantes

El municipio de Becerreá está situado al Este de la capital de la provincia, de la que dista por la carretera general de Madrid-La Coruña, 42 kilómetros.

Forma parte y es cabeza del partido judicial del mismo nombre, limitando al Norte con los municipios de Baleira y Navia de Suarna; al Sur con los de Triacastela y Los Nogales; al Este con el de Cervantes y al Oeste con las de Láncara y Neira de Jusá.

Tiene una extensión de 16.958 hectáreas, 44 áreas y 34 centiáreas, según los últimos datos obtenidos del catastro de rústica; hay unas 50.000 parcelas, que se distribuyen en cultivos como sigue: a prado de riego, 336 Has.; a huerta, 33 Has.; a praderas de secano, 969 Has.; a labradío, 1.688 Has.; a viñedo, 14 Has.; a pinar, 584 Has.; a soto de castaños, 663 Has.; a roble, 503 Has.; a encinas, 18 Has.; árboles de ribera—varios—18 Has.; repoblación del Patrimonio Forestal del Estado, 2.007 Has.; erial e improductivo, 121 Has., y el resto a matorral.

Cuenta con una población de 8.200 habitantes de derecho, y unas 1.600 viviendas.

Partido judicial

Limita al Norte con los Ayuntamientos de Baleira y Navia de Suarna; al Sur con los de Samos y Caurel; al Este con la provincia de León, y al Oeste con los Ayuntamientos de Castroverde, Corgo, Láncara y Sarria.

Integran este partido judicial los Ayuntamientos de Becerreá—capital—, Neira de Jusá, Triacastela, Los

Nogales, Piedrafita y Cervantes. Tiene unos 40 kilómetros de Norte a Sur y unos 35 kilómetros de Este a Oeste, así como 35.000 habitantes, que se agrupan en 106 parroquias.

Número y nombre de las parroquias del término municipal

<i>Agüeira, con 631 habitantes.</i>	<i>Morcelle, 230.</i>
<i>Armesto, 134.</i>	<i>Oselle, 255.</i>
<i>Becerreá, 993.</i>	<i>Ousón, 80.</i>
<i>Cadoalla, 247.</i>	<i>Pando, 61.</i>
<i>Cascallá, 368.</i>	<i>Penamayor, 318.</i>
<i>Cerezal, 202.</i>	<i>Quintá, 672.</i>
<i>Cruzul, 240.</i>	<i>Sevane, 170.</i>
<i>Ferreiros de Balboa, 370.</i>	<i>Tortes, 550.</i>
<i>Fontarón, 255.</i>	<i>Vega, 120.</i>
<i>Furco, 348.</i>	<i>Vilachá, 414.</i>
<i>Guilfrey, 460.</i>	<i>Vilouta, 185.</i>
<i>Guillén, 144.</i>	<i>Villaiz, 307.</i>
<i>Liber, 200.</i>	<i>Villamane, 246.</i>

Suman en total, las 26 parroquias, 8 200 habitantes.

Industrias

Existen dos aserraderos en Becerreá y Cerezal. Un taller mecánico en Becerreá, así como cinco zapaterías, un taller de guarnicionería—muy afamado y cuyas labores han obtenido diversos premios y diplomas—, dos fábricas de gaseosas, varias sastrerías, relojerías, una panadería, una fábrica de harina y diversos molinos harineros, fábricas de muebles, etc.

En lo concierne al comercio, hay en la villa diversos establecimientos dedicados a la venta de toda clase de artículos de alimentación, tejidos, ferreterías, droguerías, librerías, frutos y productos del país, carnicerías, etc. Los Bancos de La Coruña, Pastor y Caja de Ahorros y Monte de Piedad de La Coruña y Lugo, tienen magníficas Agencias y Sucursales.

Dada la riqueza ganadera de la comarca, y la extensa repoblación forestal, así como lo comunicado de esta villa, determinarán en un futuro no lejano, el establecimiento de industrias cárnicas y forestales.

Viviendas.—En la zona rural hay 1.350 y en el casco urbano, 250. Es notable el número de casas que se están construyendo en la villa, hasta el extremo de que muy pronto se duplicarán.

El número de contribuyentes por rústica es de 1.720, y el de urbana. 1.196.

Ferías.—Los días 3, 12 y 19 de cada mes y la anual el 12 y 13 de Septiembre. En ellas tiene lugar la transacción de toda clase de ganados y productos del país.

Fiestas principales.—El San Juan, el 24 de Junio; las del Santo, el 13 de Septiembre, y las de Candelas, el 2 de Febrero. Estas Fiestas tienen lugar en la villa, festejando los demás pueblos del término, a sus respectivos patronos.

Lavaderos.—En Becerreá, Castelo, Cerezal, Agüeira, Tortes, y otros pueblos del municipio

Electrificaciones.—Se encuentra totalmente electrificada la parroquia de Becerreá, así como los pueblos de Agüeira, Cruzul, Horta, Venta, Saa, Castelo, Cerezal, y en la parroquia de Penamayor, se inaugurará próximamente en todos los pueblos.

Caminos.—De Guilfrey a Narón.

De Becerreá a Triacastela, por la Alvela.

De Horta a Morcelle.

De Campo de Arbol al Convento de Penamayor.

De Campo de Arbol al Touzón de Penamayor.

De Oselle a Vilar de Frades.

Del Carballal a Vilachá.

Carreteras.—La radial VI de Madrid a La Coruña, que atraviesa el municipio de Sur a Norte.

La de Becerreá a Navia.

La de Becerreá a Sarria, y la de Cerezal a Cádavo.



En el centro de la villa se alza, con su moderna traza, la iglesia parroquial de Becerreá, cuya blanca torre destaca sobre el conjunto urbano



Son varios los nuevos lavaderos existentes en el término municipal. La fotografía que publicamos corresponde al de Becerreá

Servicios de transporte de viajeros

Empresa La Directa:

De Becerreá a Lugo, a las siete de la mañana.
 De Cervantes a Lugo, pasa por Becerreá a las ocho.
 De Navia a Lugo, pasa por Becerreá a las nueve.
 De Becerreá a Lugo, sale a las quince.
 De Navia a Lugo, pasa por Becerreá a las diecisiete.
 De Lugo a Navia, pasa por Becerreá a las once.
 De Lugo a Becerreá, llega a Becerreá a las catorce.
 De Lugo a Cervantes, pasa por Becerreá a las dieciséis.
 De Lugo a Navia, pasa por Becerreá a las dieciocho.
 De Lugo a Becerreá, llega a Becerreá a las veintidos y treinta.

Empresa de Ponferrada:

De Becerreá a Ponferrada, por Piedrafita del Cebro, sale a las siete de la mañana y regresa a las siete y treinta de la tarde.
 Servicio alterno de Becerreá a Piedrafita, sale de Becerreá a las ocho de la tarde, duerme en Piedrafita y regresa a las siete de la mañana del día siguiente.

Empresa Osorio:

Sale a las nueve de la mañana para Sarria y regresa a las siete y treinta de la tarde, pernoctando en Becerreá.

Hijos ilustres

Emmo. y Excmo. Sr. Cardenal, D. Benjamín de Arriba y Castro, de Tarragona.
 Ilmo. Sr. D. Enrique Gómez Jiménez, Ingeniero de Obras Públicas.
 Ilmo. Sr. D. Juan Bautista Neira, Ingeniero de Obras Públicas, fallecido.
 Ilmo. Sr. D. Ramiro Valcarce Prieto, ex Presidente de la Audiencia de Lugo, fallecido.
 Ilmo. Sr. D. Gerardo Pardo y Pardo, Presidente de la Audiencia de La Coruña.

Escuelas nacionales

Existen 27 escuelas nacionales, de las cuales 24 son mixtas, dos unitarias y una de párvulos. Son de nueva construcción, dotadas de local-escuela y vivienda, las de Cruzul, Villardefrades, Todón, Sevane, Agüeira, Guilfrey y Vilouta, hallándose en construcción las de Fontarón, Nantín, Villamane, Penamayor y Quintá, debiendo de estar completamente terminadas, así como las demás para las que se cuenta con las subvenciones de la Junta provincial de Construcciones Escolares. Hace tres años, todos los locales-escuela, eran privados, con excepción de la casa-escuela del Cerezal, el local-escuela de Cruzul y un pésimo y ruinoso edificio en Oselle.



El Municipio de Becerreá ha iniciado una labor de construcción de edificios escolares. Son ya numerosos los que están en funcionamiento y también los que se hallan en construcción. Como ejemplo de las nuevas Escuelas y casa vivienda para el Maestro, publicamos la fotografía de algunos de los nuevos edificios escolares

Servicios municipales

Alumbrado público, municipal de aguas y servicio de alcantarillado.

Funciona en Becerreá, subvencionada por el Ayuntamiento, una parada de sementales del Octavo Depósito de Sementales de León, para ganado caballar y asnal, y un centro de inseminación artificial.



Depósito de aguas, de reciente construcción, mediante el cual se abastece a la villa y a los servicios municipales correspondientes

Servicios públicos

Los de Correos, Telégrafos y Teléfonos.

Sanidad

Dos Médicos de A. P. D. atienden a la Beneficencia municipal.

Juzgados

Hay un Juzgado de Primera Instancia e Instrucción, así como otro Comarcal, en la villa de Becerreá.

Ejercen la profesión de Abogado, cinco señores Letrados, y la de Procurador, seis.

Tienen su despacho abierto, dos Notarios.

El registro de la Propiedad, radica en la capitalidad.

Algunas aspiraciones de Becerreá

Inauguradas recientemente las obras de abastecimiento de aguas y alcantarillado, servicios de que se

carecía, se pretende ahora la urbanización de la capitalidad del municipio, así como la formulación del Plano de Población.

Se hallan subastadas y adjudicadas las obras de pavimentación de la Plaza del Ayuntamiento, y escalinata de acceso a la Feria, por un importe de 400.000 pesetas, y que se llevarán a cabo durante el presente año.

Igualmente se está en la tarea de construcción de aceras y pavimentación de la calle del Juzgado.

Se aspira a la construcción de veinticinco viviendas para clases modestas, cediendo el Ayuntamiento, a tal fin, el solar bastante a la Obra Sindical del Hogar.

Es necesario la construcción de un Campo de Feria y servicios adyacentes.

Para la mejor comunicación de Becerreá con su propio término y comarcas colindantes, es urgente la construcción de las siguientes carreteras:

La de Becerreá a Quiroga, en construcción, aunque paralizadas las obras desde hace muchos años, a pesar de que tan solo faltan por hacer unos veinticinco kilómetros.

La carretera provincial de Becerreá a Villadidente, cuyo tramo hasta Horta está terminado.

La de Carballeda a Villamane, cuyo tramo hasta Villachá está también terminado, habiéndose solicitado del Plan provincial del presente año, su financiación hasta el pueblo de Pando.

La del Cerezal a Lloujas, que actualmente, por el mismo itinerario, realiza el Patrimonio Forestal del Estado, como pista forestal.

Urge la electrificación de todo el municipio, cuya obra no se puede emprender en tanto no llegue a Becerreá la línea de alta, de Fenosa, que viene por Samos, así como el abastecimiento de aguas potables a diversos pueblos que carecen de él.

Dada la riqueza ganadera del término, hay que pensar en la creación de un Centro de Estudios Agropecuarios.

Entre los proyectos principales relacionados con la villa, figura el de la variante de la carretera radial sexta, Madrid-La Coruña, a la entrada de Becerreá. El presupuesto de dicha obra, que figura en los formados por Obras Públicas, alcanza la cifra de 10.000.000 de pesetas. Está prevista la construcción de un túnel, y se ampliará considerablemente—en más de 150 metros—la recta que formará la travesía, desde la cual podrá contemplarse el conjunto de la villa, formando así una bellísima vista panorámica.



Otro aspecto de Becerreá en la parte central de la villa

CORPORACION MUNICIPAL



Casa Consistorial de Becerreá, situada en una plaza en la que se están llevando a cabo en la actualidad obras de urbanización, que harán destacar con más vigor las severas líneas del edificio

ALCALDE

Don Manuel Eugenio de Neira Pol

TENIENTES DE ALCALDE

- 1.º *D. Angel Villares Gómez.*
- 2.º *D. Elías Acostas Simón.*
- 3.º *D. Germán Gómez Núñez.*

CONCEJALES

D. José Vilares Quintana.
D. Jesús Piedracoba Ación.
D. Enrique Villaverde Fernández.
D. José Fernández López.
D. Celestino Cela Arias.
D. Abel Rodríguez de Arriba.

SECRETARIO-INTERVENTOR

D. Serafin Losada Iglesias.

Presupuesto municipal para 1961, nivelado en 825.000 pesetas.

LVCVS FUÉ IMPRESA EN LOS TALLERES DE LA
EXCMA. DIPUTACIÓN PROVINCIAL

DIRECTOR: J. TRAPERO PARDO

FOTOGRAFÍAS: LUIS PAZ, J. T. P., VEGA,
«ALARDE» (OVIEDO), FOTO ENRIQUE (CÁ-
CERES), ARCHIVO REGO GONZÁLEZ
(MONDOÑEDO), FOTO «CELTA» (FOZ), FOTO
CARLOS (VIVERO), RUEDA, «RÍO SOL» (Gi-
jón), «BASAZURI S. L.» (FOZ), ETC.

ILUSTRACIONES DE LUIS G. PACIOS Y ANGEL
IGLESIAS

